12 PAGINAS

Diario Carioca

Bibliotheca Nacional
Av. Rio Branco

100 REIS

Fundador : J. E. DE MACEDO SOARES

Praça Tiradentes n.° 77 | Rio de Janeiro, Sexta-feira, 27 de Julho de 1934 | Anno VII — Numero 1.840

Tomou Posse Hontem no Palacio Itamaraty o Chanceller José Carlos de Macedo Soares

A Cerimonia Foi Uma das Mais Concorridas das Que Se Vêm Realizando Nestes Ultimos Dias

OS DISCURSOS DO NOVO MINISTRO DAS RELAÇÕES EXTERIORES E DO EMBAIXADOR LACERDA CAVALCANTI

AS ALTAS PERSONALIDADES QUE COMPARECERAM AO ACTO — O EMBAIXADOR ARGENTINO QUEBRA O PROTOCOLO PARA DAR UMA EXTRAORDINARIA DEMONSTRAÇÃO DE APREÇO AO CHANCELLER BRASILEIRO

A cerimonia da posse do chanceller José Carlos de Macedo Soares foi, sem duvida, uma das mais concorridas e brilhantes das que se têm realizado nestes ultimos dias. Muito antes da hora marcada para aquelle acto solenne, já as dependencias da nossa chancellaria estavam repletas de embaixadores, politicos, ministros, interventores, deputados, representantes officiaes, pessoas gradas e altos funccionarios do Ministerio do Exterior.

O embaixador argentino, sr. Ramon Cárcano, quebrando o protocollo, compareceu á posse do ministro Macedo Soares. O illustre representante da grande nação sulina deu, assim, uma significativa demonstração de alto apreço ao novo chanceller brasileiro.

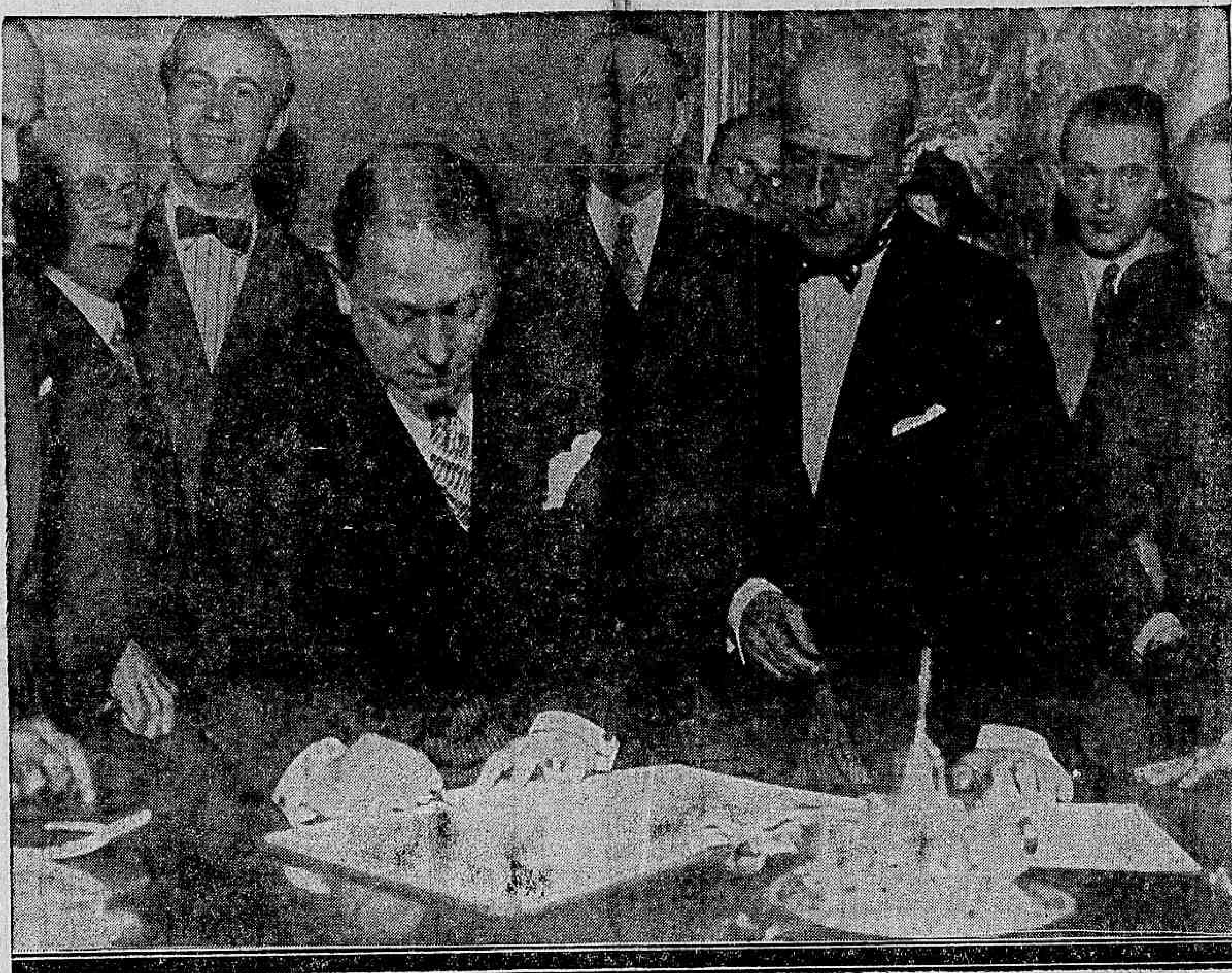

O chanceller Macedo Soares, quando assignava o termo de posse, ao lado do ex-titular interino da pasta, ministro Lacerda Cavalcanti

CHEGA AO ITAMARATY O CHANCELLER MACEDO SOARES

A's 17 horas, o chanceller Macedo Soares, novo ministro do Exterior, em companhia do chefe do protocollo, chegou ao Itamaraty, sendo recebido pelo embaixador Cavalcanti de Lacerda, cercado dos ministros Mauricio Nabuco, Zacharias de Góes e Samuel Gracie, chefes geraes, altos funccionarios e dos membros do seu gabinete.

UMA MANIFESTAÇÃO DA FEDERAÇAO BRASILEIRA PELO PROGRESSO FEMININO

Ao subir a escada nobre, o chanceller Macedo Soares foi surpreendido por uma carinhosa manifestação de apreço e sympathia por parte das representantes da Federação Brasileira pelo Progresso Feminino, Associações Federadas, União Universitaria Feminina, União das Funccionarias Publicas, União Profissional Feminina e Syndicato de Tachygraphas e Dactylographas. A dra. Maria Luiza Bittencourt, em eloquente improviso, agradeceu a acção do ministro Macedo Soares na Assembléa Nacional Constituinte, defendendo as reivindicações feministas, augurando, finalmente, ao novo chanceller brasileiro, uma administração brilhante e proficua.

Agradecendo a significativa manifestação á sua pessôa, o ministro Macedo Soares affirmou a emoção com que recebia aquella demonstração das senhoras brasileiras, ao assumir o cargo de ministro das Relações Exteriores, e terminou dizendo que aquella demonstração de amizade constituia para elle um grande estimulo no desempenho das funcções em que ora se investia.

NA SALA "RIO BRANCO"

A sala "Rio Branco" e dependencias contiguas estavam literalmente repletas. Ali se achavam o embaixador da Argentina, sr. Ramon Cárcano; general Góes Monteiro, ministro da Guerra; Odilon Braga, ministro da Agricultura; Marques dos Reis, ministro da Viação; Gustavo Capanema, ministro da Educação; Souza Costa, ministro da Fazenda e Agamemnon Magalhães, ministro do Trabalho, representantes dos ministros da Justiça, Marinha, do chefe de Policia, interventores Armando de Salles Oliveira, Flôres da Cunha, Benedicto Valladares, Carneiro de Mendonça, prefeito Carlos de Assumpção, de São Paulo; embaixadores Oswaldo Aranha e José Americo, ministro Edmundo Lins, ministro Ronald de Carvalho, secretario da presidencia, juiz Pontes de Miranda, sr. Felix Pacheco, sr. Raul Fernandes, leader da maioria da Camara; sr. João Guimarães, leader do Partido Popular Radical; sr. Simões Lopes, leader do Partido Liberal do Rio Grande do Sul; sr. Waldomiro Magalhães, leader do Partido Progressista de Minas Geraes; sr. Manoel Góes Monteiro, leader do Partido Nacional de Alagôas; e, coronel Amaral Peixoto, representando o interventor no Districto.

Compareceram ainda os deputados Minuano de Moura, Godofredo Vianna, Pedro Vergara, Homero Pires, Oscar Wencheinkn, Edgard Teixeira Leite, Fabio Sodré, Manoel Reis, Lemgruber Filho, Buarque de Nazareth, Waldemar Falcão, Clemente Mariano, Francisco Moura, Vieira Marques, Clemente Medrado, Raul Bittencourt, Cincinato Braga, capitão Othelo Franco, Edgard Sanches, Luiz Sucupira, Demetrio Xavier, Magalhães Netto, Carlos Reis Levi Carneiro, Issac Sandenberg, Alexandre Souza; os srs. Gilberto Amado, Ary Pavão, José Rabello, major Carlos Eiras, capitão Saddock de Sá, representando o ministro Mello Franco, major Juarez Tavora, ex-ministro da Agricultura; Nestor Ascoli, Horacio de Carvalho Junior, Danton Jobin, José Jobim, Belisario Tavora, Martins Castello, Cid Buarque Gusmão, Alvaro Vasconcellos, Arnon de Mello, representante da Faculdade de Sciencias Economicas do Rio de Janeiro; Valentim Bouças, Candido de Almeida, presidente do Conselho Penitenciario, Paes Barreto, Heider Sucena e innumeras outras pessoas que não nos foi possivel annotar.

O chanceller Macedo Soares, ao ingressar na sala "Rio Branco", é recebido pelos presentes, com uma prolongada salva de palmas.

A ASSIGNATURA DO TERMO DE POSSE

Pouco depois, o conselheiro de embaixada, Rubens Dunhan, chefe do gabinete do ministro demissionario, leu o termo de posse, que foi a seguir firmado pelo ministro Macedo Soares e embaixador Lacerda Cavalcanti.

A SAUDAÇAO DO MINISTRO LACERDA CAVALCANTI AO NOVO CHANCELLER

Assim falou, por occasião da posse do chanceller Macedo Soares, o ministro Lacerda Cavalcanti:

"Sr. ministro de Estado das Relações Exteriores:

Chamado occasionalmente á chefia dos serviços deste Ministerio, coube-me a honra de presidil-o pelo espaço de alguns mezes. E hoje tenho o prazer de confial-o á esclarecida direcção de vossa excellencia.

Esse prazer é tanto maior quanto o Itamaraty acolhe em vossa excellencia uma pessoa sua. Afastado, embora, voluntariamente, do serviço activo, vossa excellencia não deixou de ser, por isso, um dos nossos, e ainda recentemente tivemol-o como representante do pensamento da politica exterior do Brasil numa das mais notaveis assembléas internacionaes, encarregada de encaminhar o problema do desarmamento universal, que desde a paz de Versalhes vem preoccupando o espirito dos homens de Estado de todo o mundo.

O tratado dos negocios internacionaes, o convivio, que tem tido com as personalidades de maior relevo da politica mundial, as qualidades, que tanto o distinguem, de intelligencia, de cultura e de exacta percepção das coisas, a par de seu nunca desmentido patriotismo, são as melhores garantias do successo que ha de coroar a administração de vossa excellencia no Itamaraty.

Tanto quanto nós, vossa excellencia sabe, senhor ministro, o que representa esta casa nas tradições da nossa cultura. Não vale sómente como uma instituição nacional, zeladora do nosso bom conceito lá fóra: tambem vale pelo prestigio que adquiriu no concerto das nações cultas e, mais particularmente, da communidade americana. O Itamaraty é, hoje, por assim dizer, uma expressão continental, que se vem impondo, de longa data, pela sinceridade de sua politica, pela honradez de seus propositos e pela finalidade de seu programma de paz e de cooperação entre todas as nações irmãs desta parte do mundo.

Seu passado de mais de cem annos em pról das mais sagradas aspirações do Brasil no campo internacional, deu-lhe um patrimonio que é um orgulho para a nacionalidade. E não é sem um sentimento de profunda emoção que o transmitto hoje a vossa excellencia.

Todos nós estamos convictos de que vossa excellencia proseguirá na obra constructora daquelles preclaros varões, que tanto nobilitaram esta casa, e dentre os quaes me permitto citar apenas os dois que por mais tempo lhe dirigiram o destino — o primeiro e o segundo Rio Branco, cujos retratos figuram nesta sala, antes para incentivar, com os seus exemplos, os que por aqui passam, do que para avival-os em nossas memorias.

Póde vossa excellencia contar, senhor ministro, para secundar-lhe em sua administração, com a collaboração de todos quantos aqui trabalham. Ingressei nesta casa ao tempo ainda da minha juventude, e fiz nella, paulatinamente, todas as etapas da minha carreira, do primeiro ao ultimo posto; conheço a todos quantos aqui mourejam, seja nesta Secretaria de Estado seja nas missões diplomaticas e consulares; não poucos foram meus companheiros nas primeiras aspirações da carreira. Posso, assim, dar testemunho a vossa excellencia do espirito de sacrificio, do constante interesse e

(Continúa na 3ª. pagina)

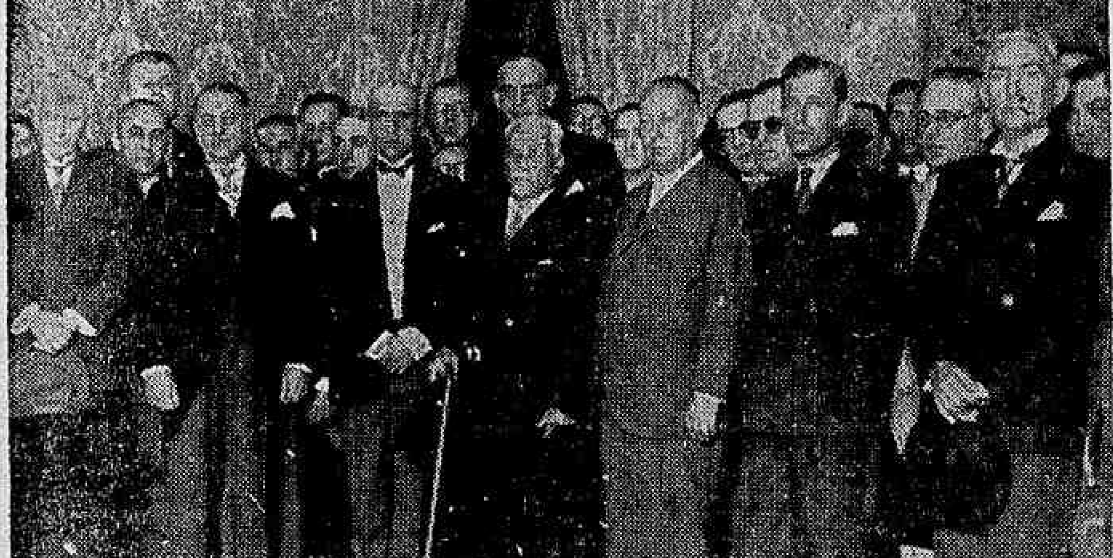

O chanceller Macedo Soares cercado de ministros, interventores, deputados e outras pessoas gradas

Chega Hoje, ao Rio, o Sr. Vicente Ráo, Ministro da Justiça

S. PAULO, 26 — (União) — O sr. Vicente Ráo, ministro da Justiça, regressará ao Rio amanhã, sexta-feira, pelo Cruzeiro do Sul.

Um aspecto da posse do chanceller Macedo Soares

O Sr. Antonio Carlos em Visita á Associação Brasileira de Imprensa

CARINHOSAS EXPRESSÕES DO PRESIDENTE DA ASSEMBLÉ'A CONSTITUINTE PARA COM OS JORNALISTAS

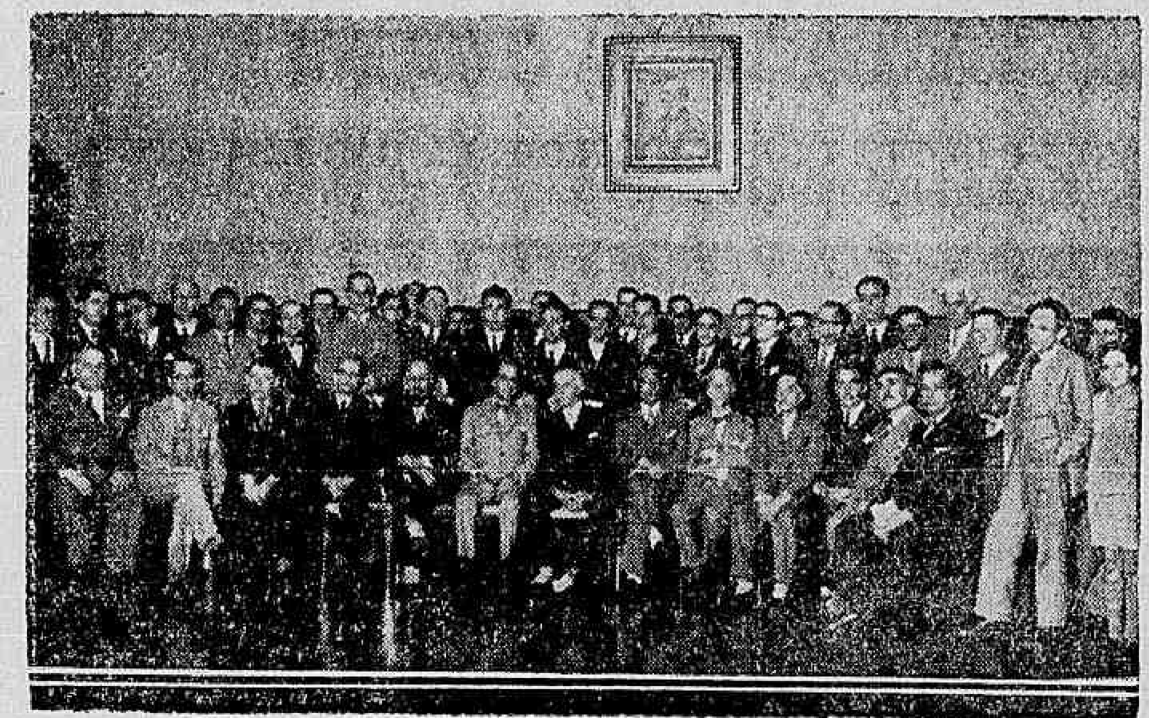

O sr. Antonio Carlos entre á di rectoria da A. B. I.

O sr. Antonio Carlos, presidente da Assembléa Constituinte, visitou, hontem, a Associação Brasileira de Imprensa.

A' hora combinada, directores da A. B. I., membros do Conselho Deliberativo e grande numero de associados aguardavam a chegada do velho Andrada á casa dos jornalistas brasileiros. Parlamentares, intellectuaes e jornalistas enchiam a sede da Associação dando bem a impressão do valor da homenagem que se ia tributar ao presidente da Assembléa Constituinte.

Na homenagem falou o sr. Herbert Moses, presidente da Associação Brasileira de Imprensa, que teve palavras de grande sensibilidade ao referir-se ás attenções do sr. Antonio Carlos para com os jornalistas na Assembléa.

O sr. Herbert Moses refere-se em seguida á actuação do sr. Antonio Carlos na Constituinte e finaliza por manifestar a sua gratidão pela visita que ora fazia á casa do jornalista brasileiro.

Falou a seguir o sr. Antonio Carlos que iniciou o seu discurso affirmando que sem o amplificador que deante de si tinha na Assembléa sentia que as suas palavras não poderiam chegar a todos os ouvintes. E diz:

"As palavras que agora vou proferir saem do meu coração. Pela primeira vez na minha vida encontro-me entre tantos jornalistas e não quero perder a opportunidade de significar a todos elles a minha grande gratidão. Não sei se estou mais grato aos que me combateram ou aos que me louvaram. Os que me combateram prestaram-me um grande serviço, pois mudei de attitudes e corrigi erros que commetti em toda a minha vida publica. Devo dizer que sou reconhecido a ambos". O sr. Antonio Carlos terminou dizendo que aquella reunião tinha sido uma das mais gratas a que tinha assistido em toda a sua vida publica e que o sr. Herbert Moses tinha sido, como sempre, elegante, gentil e generoso.

Ao final da reunião o sr. presidente da A. B. I. endereçou uma eloquente saudação aos chronistas parlamentares, cuja actuação nos trabalhos da Assembléa tornou merecedor aos mais francos elogios.

Retirou-se em seguida o sr. Antonio Carlos tendo sido encerrada a sessão.

Cresce o Clamor Contra a Politicagem Desbragada na Prefeitura Municipal

CARTAS DO FUNCCIONALISMO LOUVANDO A ATTITUDE DO "DIARIO CARIOCA" E DENUNCIANDO FACTOS ESCANDALOSOS

Coisas da Assistencia e da Limpeza Publica

A politicagem desbragada que o interventor Pedro Ernesto vem fazendo na Prefeitura, alliado a um grupo de cabos eleitoraes sem escrupulo de nenhuma especie, tem provocado, como era de esperar, a mais franca repulsa da população.

O coronel Pedro Ernesto, na ansia de arranjar dinheiro para as suas orgias eleitoraes, não trepida em ferir os interesses legitimos das classes productoras, criando um systema tributario incrivelmente escorchante.

Os proprietarios levaram, já, a effeito, um grande movimento de defesa contra a extorsão de que iam sendo victimas, para que o prefeito amealhasse o cobre necessario á compra de consciencias nas vesperas do pleito.

Tamanho foi o escandalo provocado pela criação da Policia Municipal, que o interventor ainda não teve coragem de pôr em pratica esse indecoroso projecto.

Na Assistencia Municipal e na Limpeza Publica, os maiores absurdos vêm sendo commettidos, offendendo-se até á moral privada dos funccionarios, e, principalmente, das funccionarias, com a nomeação de elementos femininos indesejaveis.

Os ridiculos potentados municipaes resolvem os seus casos amorosos, mas quem paga para a musica é o archi-explorado contribuinte carioca.

Para ter-se uma idéa da verdadeira onda de loucura que vae pela Prefeitura, basta a leitura das cartas que publicamos abaixo, uma das cem ou duzentas que diariamente nos chegam, revelando escandalos inacreditaveis, cujo responsavel principal é o sr. Pedro Ernesto. No cerebro desse cavalheiro encasquetou-se a idéa obstinada de eleger-se prefeito constitucional da cidade, mesmo a custa de uma politica de corrupção e miserias, que difficilmente encontrará simile em toda a historia politica do paiz.

NA LIMPEZA PUBLICA

Eis a carta em questão:

"Illmo. sr. Danton Jobim. — Bem succedido, por vel-a publicada, quanto a primeira carta que enviei ao vosso jornal, hoje volto á vossa presença para, expondo o caso dos chefes de secção da Limpeza Publica, sob a direcção do "habil" sr. Domingos José Meirelles, pedir a quem competir uma providencia, com o fim de ser menos lesada a Municipalidade.

O caso é o seguinte: Um chefe de secção da L. P. percebe mensalmente a quantia de réis 2:000$000, mas, móra em casa da Prefeitura, não paga luz electrica, não paga telephone, não paga cozinheiro e nem arrumador e limpador da casa, não paga lenha, etc. porque tudo isto sae da Mãe Preta Prefeitura.

Assim sendo, teremos:

Vencimentos..	2:000$
Casa..	400$
Telephone..	55$
Luz electrica..	35$
Lenha (para cozinhar)	120$
Cozinheiro..	330$
Arrumador..	330$
	3:270$

ou quanto realmente dispende a Prefeitura mensalmente com cada chefe de secção da L. P., isto approximadamente, pois ha ainda a considerar que: o chefe não paga locomoção, pois tem bons automoveis, automoveis estes com 2 motoristas que custam á Prefeitura 1:120$000 mensalmente e note-se, cada motorista trabalha apenas 15 dias no mez (parece mentira mas é facil verificar), o que quer dizer que a Municipalidade paga 605$000 a um motorista para trabalhar um dia sim outro não. Isto é o que acontece na Limpeza Publica...

Quando no resumo acima disse: cozinheiro 330$000 é facil comprehender que o "mestre cuca" é trabalhador da Prefeitura, o mesmo acontecendo com o arrumador, sendo que alguns chefes têm esses empregados especializados na cria de gallos de briga, cachorros, coelhos, etc. como acontece com o chefe que ha pouco tempo foi transferido do Andarahy para o Meyer, que tem a seu serviço particular "apenas" 4 empregados ou sejam, 1:320$000...

E' vergonhoso mas torna-se necessario dizer: os chefes da Limpeza Publica foram equiparados (vencimentos) aos demais chefes da Prefeitura, mas, ahi é que está a nota triste, talvez 90 °|° dos chefes da L. P. não tenham conhecimento bastante para um simples exame de habilitação no 1° anno secundario, a começar pelo proprio director...

Por hoje, é só.

Em caso de necessidade, póde v. s. usar da minha assignatura. — J. N. B."

NA ASSISTENCIA

Recebemos a seguinte carta, cuja assignatura não publicamos por motivos faceis de comprehender:

"Rio, 25-7-934.

"Illmo. sr. Danton Jobim, redactor-chefe do DIARIO CARIOCA — Na qualidade de medico e funccionario da Assistencia Municipal, venho trazer a v. s. e ao intemerato DIARIO CARIOCA os meus justos applausos pela campanha de saneamento que em tão boa hora, esse jornal tão apreciado iniciou em defesa dos brios, da moralidade e da bolsa do povo desta cidade, expondo ao conhecimento geral a administração (?) nefasta e ultrajante de ePdro Ernesto, e seu bando sinistro. Os horrores, as infamias, as injustiças, as bandalheiras e as vilanias são incriveis e innumeras. Ali, na Prefeitura, campêa, como jámais se viu, o latrocinio, a desmoralização, o suborno, a corrupção a desordem, a perseguição cruel tudo aquillo que é mais indigno, além da falta de moral privada, como se sabe, com o dominio de amantes...

Na Assistencia, então, culmina a série dos males acima de vido á cupidez, á ignorancia, á incompetencia e á presumpção desse typo ignobil, o celebre Gastão Guimarães, director respectivo.

Vivemos opprimidos e não podemos falar. Mas, agora, felizmente, vemos, com immenso jubilo, que esse denodado jornal toma a nossa defesa. Grande é a alegria, immenso o entusiasmo pela sua nobre attitude, sr. redactor!

Continue, prosiga, não desfalleça, até que a cidade do Rio de Janeiro, fique a dever a v. s. a inestimavel victoria, o incalculavel serviço de ficar livre dessa corja de traficantes, ineptos e indignos que tomou de assalto os cofres municipaes e desbarata o patrimonio, o nome e os creditos desta metropole.

Com alta consideração e apreço, subescrevo-me, de v. s. — Admo. att. obr. — Segue-se a assignatura."

Manifestação ao Sr. Pedro Ernesto

FALARAM DUAS ORADORAS

Realizou-se, hontem, na Prefeitura uma manifestação organizada pelo sr. Meirelles, da Limpeza Publica, em honra do interventor P. Ernesto Baptista.

A's 16 horas, numerosos caminhões da Limpeza Publica chegaram ao Palacio da Municipalidade repletos de "garys", que foram dispensados do serviço mais cedo para cumprirem o sagrado dever de homenagear o protector de seus chefes.

Falaram saudando o interventor, um Ruy de tal, d. Laura dos Santos Baptista e uma senhora, funccionaria da Assistencia' (onde trabalha sob a batuta do sr4 Gastão Guimarães), em nome da conceituada firma percevejicida "Prophylaxia Zaas", da qual é grande accionista.

"Poesia Lyrica Brasileira"

A CONFERENCIA DE HOJE

Poeta Felix Etchegoyen

E' hoje que se realiza na Academia Brasileira de Letras, ás 5 horas, a annunciada conferencia "A poesia lyrica brasileira", pelo festejado poeta argentino Felix Etchegoyen.

O conferencista, que faz parte da embaixada cultural do paiz irmão que ora nos visita, grangeou no seu paiz e no estrangeiro um invejavel renome de poeta e cultor das bellas letras.

Sete vezes laureado na sua patria, foi durante dez annos consecutivos o vencedor dos jogos floraes do Languedoc.

Esess successivos e impressionantes triumphos fizeram com que o seu nome se tornasse verdadeiramente popular em França e em toda a Europa.

Profundamente conhecedor da poesia brasileira, que carinhosamente estuda desde muito, a sua conferencia de hoje reveste-se do maior interesse, sendo esperada com a mais intensa curiosidade nos nossos meios intellectuaes.

A entrada na Academia é franca, não havendo convites.

O Grande Concerto de Lucina Soeiro

O Rio já conhece Lucina Soeiro. Aqui esteve ha tempos, deixando bem marcada a sua passagem com os encantos da sua arte inegualavel. Vem agora apresentar-se á platéa de arte do Rio, na séde da Associação Brasileira de Imprensa, na rua do Passeio. Sua carreira artistica é das mais intensas, tendo já offerecido 149 concertos, em todo o Brasil e em oito paizes differentes. Na Inglaterra, onde foi grandemente applaudida foi apresentada em publico pelo principe de Galles. Na Noruega, foi agraciada pela rainha e em Madrid pelas princezas Beatriz e Maria Christina. Em Lisbôa, onde sua passagem foi dada como das de maior brilho e successo, foi cumprimentada em publico pelo presidente Carmona. E' de esperar tambem que successo identico seja conquistado na presente passagem pelo Rio.

O Exercito Vae Cumprimentar o Presidente da Republica

O Departamento do Pessoal do Exercito declara que o uniforme para o cumprimento ao presidente da Republica, amanhã, 28 do corrente, ás 14 horas, é o 4° (branco).

Symphonia Inacabada

— COM —

MARTHA EGGERTH e HANS JARAY

O film que assombrou o mundo e do qual todo o Rio fala com admiração

O film que apesar das formidaveis enchentes não tem podido ser visto por todos será proporcionado tambem em uma sessão especial

DOMINGO — A's 10 horas da manhã — no

ALHAMBRA

— para que todos possam vel-o e ouvil-o

Decorreu Tranquilla a Sessão da Camara

FORAM ELEITOS OS SECRETARIOS DA MESA — TOMOU POSSE O SR. ADOLPHO BERGAMINI — HOMENAGEM A' MEMORIA DE JOÃO PESSÔA — UM BRILHANTE DISCURSO DO SR. TEIXEIRA LEITE, MOSTRANDO QUE A CONSTITUIÇÃO NÃO ACARRETA DECRESCIMO A'S RENDAS DA UNIÃO

A sessão foi presidida pelo sr. Antonio Carlos.

Sobre a acta fez rectificações o sr. Cunha Mello.

A seguir, o sr. Mozart Lago communica que está presente o sr. Adolpho Bergamini, supplente convocado na vaga do sr. Leitão da Cunha.

Uma commissão é, então, nomeada para introduzir no recinto o novo deputado.

O sr. Bergamini chega até á mesa e presta o compromisso regimental.

O deputado carioca recebeu, por essa occasião, enthusiasticos applausos das tribunas e galerias.

HOMENAGEM A JOÃO PESSÔA

O presidente, em seguida, lê um requerimento pedindo um voto de saudade pela passagem do 4° anniversario da morte de João Pessôa.

Sobre o grande morto falaram os srs. Irineu Joffily, Gabriel Passos, Daniel de Carvalho e Victor Russomano, em nome, respectivamente, das bancadas da Parahyba, do P. P. de Minas, do P. R. M. e do Partido Republicano Liberal.

A homenagem pedida foi approvada.

UMA DECLARAÇÃO

Foi enviada á Mesa a seguinte declaração:

"Declaramos que votamos pela homenagem de pesar ao expresidente João Pessôa, sem embargo da nossa desapprovação aos termos em que foi requerida. S. S., em 26 de julho de 934. — João Villasboas — Aloysio Filho — Acurcio Torres — Oscar Rodrigues Alves — Ad. Konder — Sampaio Corrêa — Mozart Lago."

AS RENDAS DA UNIÃO

O primeiro orador do expediente foi o sr. Teixeira Leite, que tratou do propalado decrescimo das rendas da União.

O deputado classista, que é conhecedor profundo do assumpto, referiu-se á entrevista do sr. Paulo Martins, contestando as previsões desse alto funccionario do Thesouro, que declarou estarem as rendas da União condemnadas, pela Constituição, a um decrescimo de 500 mil contos.

O orador passa a estudar o texto constitucional no tocante ás empresas que exploram serviços publicos, demorando-se nos itens que tratam de isenção de direitos. As rendas em nada soffreram em consequencia da approvação do dispositivo constitucional.

O discurso do senhor Teixeira Leite causou magnifica impressão, sendo ouvido com vivo interesse pelo plenario.

ELEITOS OS SECRETARIOS DA MESA

O presidente passa á ordem do dia e annuncia a eleição dos secretarios da Mesa, convidando os deputados a se munirem das respectivas cedulas.

Votaram 144 deputados, sendo eleitos os srs. Thomé Lobo, Fernandes Tavora, Clementino Lisboa e Waldemar Motta, respectivamente, 1°, 2°, 3° e 4° secretarios da mesa.

E'cos da Gréve dos Telegraphistas

UMA DECLARAÇÃO DOS FUNCCIONARIOS DA 5ª SECÇÃO DA DIRECTORIA REGIONAL

Pedem-nos a publicação do seguinte:

"Parecendo embora que os telegraphistas de Santa Maria, em sua infeliz attitude, se referem apenas aos funccionarios postaes daquella localidade, mesmo assim os funccionarios da 5ª secção da Directoria Regional do Districto Federal se vêm na dura contingencia de virem a publico protestar contra os termos do telegramma passado pelos referidos telegraphistas. E o fazem, não pela grosseria que o mesmo encerra, que essa volta intacta ao nascedouro; mas, pela sua chocante injustiça.

Todos os periodos anormaes da vida do paiz têm encontrado os funccionarios desta secção em seus postos, de peito descoberto; mesmo porque não existem na mesma malas ou malotes onde se possa alguem esconder.

Eternamente gratos, os funccionarios da 5ª secção da Directoria Regional do Districto Federal."

SYMPHONIA INACABADA

Aspecto do successo que este film está alcançando no Alhambra

TOMOU POSSE HONTEM no Palacio Itamaraty o Chanceller - José Carlos de Macedo Soares -

O chanceller Macedo Soares entre os representantes da Federação Brasileira do Progresso Feminino e associações federadas

(Continuação da 1ª. pagina)

alto patriotismo com que todos vêm emprestando o concurso de seus esforços pelo bom nome desta casa.

E nada mais me resta, agora, do que incital-os a perseverar nesse esforço, cercando vossa excellencia de todo o respeito e sympathia de que é merecedor, secundando-o decididamente em sua honrosa tarefa, e fazendo constantes e sinceros votos pela felicidade pessoal de vossa excellencia e pleno successo da sua administração."

A NOTAVEL ORAÇAO DO MINISTRO MACEDO SOARES

Antes de iniciar o seu discurso, o chanceller Macedo Soares é saudado, pelos presentes, por uma calorosa salva de palmas.

Depois de se fazer silencio, o novo ministro do Exterior começa a sua oração.

SENHOR MINISTRO DE ESTADO DAS RELAÇÕES EXTERIORES

V. excia., sr. ministro, acaba de dizer, com muito acerto, que o Sr. presidente da Republica tem confiado a direcção desta casa, no seu governo, a uma pessoa do Itamaraty, que embora não esteja na actividade pertence a seus quadros, dedicada a seu serviço. Confesso, pois, de logo com desvanecimento essa minha qualidade. Venho para o vosso convivio affeito ás tradições, aos ensinamentos, á repousada sabedoria que constituem a lição mais que centenaria do orgão que maneja a politica exterior do Brasil.

Conheço bem, sr. ministro, a perfeita organização dos serviços desta casa. Sei quão dedicados são, eficientes e activos os seus servidores. Aqui não serei, portanto, vinho novo em amphora velha. Não se esperem de mim bruscas inovações, grandes reformas, transformações espectaculosas. O instrumento está forjado, apto ao trabalho, prompto a ser utilisado no serviço do paiz.

V. excia., sr. ministro, alludindo ás admiraveis tradições desta casa, referindo-se a continuidade da obra constructora de tantos brasileiros illustres, citou os dois Rio Branco, cujos retratos assistem á solennidade deste salão. Não podemos fugir á emoção e orgulho desta evocação. Desde o segundo Rio Branco em meio das tempestades da nossa politica interna, procurando ansiosamente a jornada de uma democracia legitima — habituamo-nos a vêr o Itamaraty como o estuario majestoso onde tantas paixões vêm confundir-se afinal na serenidade da sua largueza patriotica.

Tocou ao arguto e prudente Lauro Muller a honra de succeder immediatamente ao barão do Rio Branco. Nilo Peçanha teve, na presidencia do illustre Wenceslau Braz, a consagração do seu patriotismo e da sua admiravel intuição politica, como o chanceller da guerra. Coube a Domicio da Gama com o precioso concurso do grande Epitacio Pessoa, participar dos trabalhos da paz. Depois Azevedo Marques com sua sciencia juridica, Felix Pacheco com o fulgor da sua intelligencia e cultura universal, Octavio Mangabeira com o methodo e o espirito renovador, cada qual passando ao successor o facho de enthusiastico estimulo para o esforço de continuidade na obra do patriotismo.

Sr. ministro, v. excia. acompanhou a obra admiravel de prudencia, de compreensão diplomatica, e de autoridade politica do chanceller da Revolução. Assumindo a chefia do Itamaraty na hora em que se subvertia a ordem juridica do paiz, o sr. Afranio de Mello Franco poz seu credito pessoal junto ás nações estrangeiras á serviço do prestigio internacional do Brasil. Restabeleceram-se quasi instantaneamente, as nossas relações diplomaticas e, não obstante transes tão difficeis e situações verdadeiramente angustiosas, não mais tivemos uma crise, um incidente, uma difficuldade que se originasse no Itamaraty. Em meio de suas terriveis attribulações o preclaro chefe do Governo Provisorio sempre repousou na sabedoria da sua politica exterior. A obra do sr. Mello Franco epilogou-se no episodio da pacificação americana que ainda temos no coração. E v. excia. sabe, sr. ministro, a esperança que foi para o ideal de paz em todo o mundo, o nobre acto de reconciliação das duas republicas andinas.

Regendo, no governo constitucional que agora se inicia, a politica exterior do Brasil, inspiro-me forçosamente nestes gloriosos precedentes. Amigo da paz que é inseparavel da obra da civilização humana; animado de um ardente patriotismo continental, volto-me sempre com emoção para as alegrias e sofrimentos dos póvos europeus que escreveram a nossa historia antiga.

Recentemente, em discurso pronunciado numa das mais illustres casas dos portuguezes da nossa metropole, o chefe do governo proclamava attingida a completa maturidade nacional e a nossa maioridade politica. Maturidade, sr. ministro, adquirida por entre nossas vicissitudes e sofrimentos, e por isso tocada de sympathia humana, que compreende os sofrimentos do mundo. A nossa politica será pois agora como sempre, a politica da boa-vontade, da benevolencia e da paz.

V. excia., sr. ministro, assegura-me a collaboração de quantos trabalham nesta casa, em pról do Brasil. Agradeço cordialmente esses compromissos de empenhada solidariedade na obra commum. Expressos por v. excia. esses sentimentos tem para mim singular significação, pois v. excia. depois de carreira tão longa e preenchida, desde a mais verde mocidade, sempre no serviço publico, chegou aos mais altos postos de onde se descortinam a tradição e a vocação do Itamaraty. Na hora em que aqui ingresso, como ministro de Estado das Relações Exteriores, recebendo a pasta das mãos de v. excia., integro-me no Itamaraty, que v. excia., representa, personifica e vive.

UM DOS ORGAOS DA IMPRENSA FEMINISTA FEZ-SE, TAMBEM, REPRESENTAR NA SOLENNIDADE

Representando a revista feminista "Walkyrias", esteve, tambem, na posse do chanceller Macedo Soares, a sua directora, sra. Jenny Pimentel de Borba.

AS DESPEDIDAS DO MINISTRO LACERDA CAVALCANTI

Os funccionarios do Ministerio das Relações Exteriores foram hontem cumprimentar e apresentar as suas despedidas ao embaixador Cavalcanti de Lacerda, pouco antes de s. ex. passar a pasta ao seu substituto, tendo os chefes geraes de serviço, em seus nomes e dos seus subordinados, agradecido a s. ex. todo o seu esforço em favor do pessoal da casa. Depois, as funccionarias do Itamaraty fizeram carinhosa manifestação a s. ex., tendo em nome de suas collegas falando a snha. Rachel Crotman, que proferiu o seguinte discurso:

"Venho desempenhar-me de uma difficil missão, que ao mesmo tempo me enche de alegria, pelo motivo justo e nobre que inspirou e pela confiança das collegas na minha modesta pessoa.

A passagem de v. ex. por esta casa foi sobremaneira auspiciosa para o elemento feminino, que desde 1918 vinha prestando a sua collaboração a esta secretaria de Estado. Admittidas, a principio, em numero reduzido, que foi augmentando gradativamente, verificou-se de subito que as mulheres desempenhavam nos serviços desta secretaria uma tarefa intelligente, cheia de responsabilidades que sabiam cumprir com dedicação e competencia. Entretanto, persistia ainda um ambiente de desconfiança que só v. ex. veiu corajosamente desfazer.

Encontrou v. ex. ao tomar posse da pasta das Relações Exteriores varias consules ás quaes ainda não era permittido servir o paiz no estrangeiro e um numeroso quadro de funccionarias technicas contratadas.

Deixa v. ex., ao sair, um grande trabalho realizado em favor do feminismo.

Em primeiro logar foi v. ex. que designou a nossa excellente collega d. Zorayma Rodrigues consul adjunta ao nosso Consulado Geral em Liverpool. Por outro lado, tambem devemos a v. ex. a auspiciosa nomeação da senhorita Leontina Cardoso, funccionaria contratada que vinha prestando excellentes serviços nesta Secretaria. Estes dois actos têm uma significação muito mais ampla do que a primeira vista parecem ter. Deixam de ser meras demonstrações de confiança pessoal para transformar-se em actos historicos. O nome de v. ex. será sempre lembrado nos meios feministas como o do primeiro titular da pasta das Relações Exteriores que comprehendeu, a sua capacidade de trabalho e as suas habilitações para carreira concular.

Em nome de minhas collegas e no meu proprio, e em nome da mulher brasileira em geral, resta-me agradecer-lhe a collaboração inestimavel e valiosa que se dignou trazer a nossa causa e louvar a confiança serena que inspirou essa nobre attitude a v. ex.

Ao mesmo tempo é com prazer que faço os nossos votos melhores de felicidade pessoal e de exito na vida publica, que tão brilhantemente ficou marcada com a passagem de v. ex. por esta casa."

O embaixador Cavalcanti de Lacerda agradeceu, visivelmente commovido, com estas palavras: "Ao assumir em 1931 o cargo de secretario geral deste Ministerio, manifestei a esperança de que, no exercicio daquellas funcções, fizesse em cada um de vós um amigo. Como secretario geral e mais tarde, occasionalmente, como ministro interino das Relações Exteriores procurei ser impessoal, justo e humano. A manifestação dos funccionarios e a muito gentil e cordial das funccionarias, vão directamente á minha alma. A todos muito obrigado."

O EMBAIXADOR CAVALCANTI LACERDA RETIROU-SE DA CHANCELLARIA

Findos os discursos, o ministro Macedo Soares acompanhou o embaixador Cavalcanti de Lacerda até a porta do Ministerio, o que foi feito egualmente pelos membros do seu gabinete e innumeros funccionarios.

O MINISTRO MACEDO SOARES DEIXA O ITAMARATY

Depois de receber innumeros cumprimentos e felicitações o ministro Macedo Soares deixou o Itamaraty.

SABONETE DE TOILETTE
Eucalol

A Solennidade da Posse do Novo Titular da Educação

Figuras Prestigiosas da Politica e Elementos de Relevo nos Altos Circulos Sociaes Que Estiveram Presentes ao Compromisso do Sr. Gustavo Capanema — Os Discursos Pronunciados

O sr Gustavo Capanema por occsião de sua posse na tarde de hontem vendo-se na gravura os ministros Odilon Braga, Marques dos Reis e o interventor Juracy Magalhães

Tomou posse hontem ás 16 horas o sr. Gustavo Capanema, substituto do sr. Washington Pires na pasta da Educaçãoa e Saude Publica. Elevado numero de pessoas compareceu á solennidade, notando-se a presença de innumeras figuras de prestigio nos circulos intellectuaes que lhe emprestaram cunho de alta distincção. Cerca de 15,45, já se achava repleto o salão de recepções do Ministerio, chegando pouco depois o sr. Capanema que se fazia acompanhar de alguns amigos mais intimos.

Dentre os que estavam presentes anotámos: os ministros Odilon Braga e Marques dos Reis, srs. general Flores da Cunha, dr. Benedicto Valladares, Juracy Magalhães, interventores dos Estados do Rio Grande do Sul, Minas Geraes e Bahia, respectivamente, dr. João Tostes, coronel Jovıano do Mello, dr. Henrique Muniz, e representantes dos Collegios Salesianos, além de chefes de secções subordinadas áquelle Ministerio e muitos amigos do novo titular da pasta da Educação.

A SOLENNIDADE

Pouco depois das 16 horas, teve logar a solennidade de posse do sr. Gustavo Capanema, que se realizou no salão de honra do Ministerio.

Neste salão elle foi recebido pelos presentes sob prolongada salva de palmas.

Falou em primeiro o senhor Washington Pires que historiou a sua actuação á frente daquella pasta, disse das difficuldades que se lhe haviam apresentado e dos serviços que haviam sido prestados. Em seguida o ex-titular refere-se á personalidade do sr. Gustavo Capanema, dizendo muito esperar da sua intelligencia e do seu tirocinio de administrador experimentado.

O DISCURSO DO NOVO MINISTRO

Falou a seguir o sr. Gustavo Capanema. Iniciou o novo ministro a sua oração dizendo das suas disposições ao assumir aquella responsabilidade. Referiu-se depois á actuação do seu antecessor, tendo palavras elogiosas para com o sr. Washington Pires.

Disse então que esperava que os funccionarios daquelle Ministerio continuassem a prestar-lhe o apoio de sempre, afim de que a sua missão fosse facilitada.

A POSSE

A transferencia da investidura teve logar em seguida. Assignou o sr. Capanema o compromisso respectivo. O novo titular da Educação foi, então, cumprimentado pelos presentes, que manifestaram-lhe as esperanças de que se achavam possuidos dos resultados beneficos da sua gestão naquelle importante cargo do primeiro governo constitucional da Nova Republica.

Ficaremos Sem Films Para Exhibição?

UMA CONTROVERSIA ENTRE DOIS DEPARTAMENTOS PUBLICOS ORIGINA ESSA SITUAÇAO

Verdadeiramente anomala a situação em que se acha a cinematographia entre nós, isto é, a dos exhibidores de films que, a pperdurar essa situação, se verá na contingencia de suspender os seus espectaculos. E' que, a perdurar essa situação, creto, foi criada uma nova organização, visando a propaganda de diffusão cultural, por meio do cinema, do radio e do theatro — e esse novo departamento no primeiro momento avocou a si o serviço de censura, em geral, exercido até aqui pela commissão de censura do Ministerio da Educação. Estabelecido o choque entre os dois departamentos, por falta de clareza na redacção do decreto que instituiu o novo serviço, succede que não tem este organizado ainda serviço algum de censura, e se recusa aquella commissão a proceder ao mesmo serviço. Disso resulta que os films ultimamente não têm sido censurados — e, como não seja possivel a sua exhibição sem apresentação á policia do attestado de censura, e sem que este, em copia photographica, seja appenso ao mesmo film — dentro de poucos dias ficarão os donos de cinema em um impasse. Em virtude dessa situação, a Associação Brasileira Cinematographica, que representa a quasi totalidade dos distribuidores de films no Brasil — que são os mais directamente feridos nos seus interesses pois que não pódem apresentar os seus films — enviou ao sr. ministro da Educação e Saude Publica o telegramma que abaixo transcrevemos:

"Respeitosas saudações. — Associação Brasileira Cinematographica representante maioria distribuidores films no Brasil, vem trazer conhecimento vossencia séria difficuldade em que se encontra fornecimento films para exhibição diversos cinemas paiz, deante controversias verificadas entre Ministerio Educação Saude Puplica e novo Departamento Propaganda Diffusão Cultural, não se sabendo qual dessas duas repartições publicas deve censurar films cinematographicos nos termos decreto 21.240, estando sem ser censurados films ha diversos dias. Lei determina claramente films só poderão ser exhibidos apresentando na téla certificado censura respectivo. Deante situação cinemas principalmente de São Paulo estarão impossibilitados proxima semana renovação — o que graves prejuizos para interesses particulares. Esta associação péde vossencia determine medidas urgentes afim actual censura continue satisfazendo necessidades mercado até nova disposição venha collocar coisas seus devidos logares. Aproveita ensejo para cumprimentar vossencia pela nomeação feliz acaba conferir Governo Republica, fazendo votos pessoal felicidade vossencia. — (a) Alberto Torres Filho, presidente Associação Brasileira Cinematographica."

Será reproduzida a lista geral nos dias seguintes ás extracções no DIARIO CARIOCA

Vida Fluminense

O Interventor Ary Parreiras Em Excursão

O interventor federal no Estado do Rio, commandante Ary Parreiras, acha-se em excursão pelo norte fluminense, inspeccionando as obras publicas que ali se realizam em alguns municipios.

Em Campos, adiantada e culta cidade e grande centro de industria agricola, s. ex. recebeu do deputado João Guimarães, leader da bancada do Partido Radical, o seguinte telegramma:

"Rio, 24-7-34. — Commandante Ary Parreiras.

Impedido de seguir para Campos, por motivo de trabalhos parlamentares, e prestar pessoalmente as minhas homenagens a v. ex., peço aceitar os meus votos cordiaes pela sua feliz permanencia em minha terra natal, cujo povo saberá agradecer o interesse de v. ex. pelos problemas locaes, dando-lhes solução que estimulará a iniciativa particular no desenvolvimento de suas prosperas industrias. Respeitosas saudações. (a.) João Guimarães".

O interventor respondeu nos seguintes termos:

"Campos, 25-7-34. — Deputado João Guimarães:

Tenho a honra de, accusando o recebimento do telegramma de vossencia, agradecer sensibilizado a gentileza de suas homenagens. Ao contacto com a sua terra natal, sinto-me orgulhoso, como fluminense, pela potencialidade de sua economia, pela capacidade de trabalho de seus filhos e immensamente grato pela generosa hospitalidade de seu nobre e altivo povo. Attenciosas saudações. — (a.) Ary Parreiras".

DIRECTORIO DO PARTIDO POPULAR RADICAL ORGANIZADO NA FACULDADE DE DIREITO DO ESTADO DO RIO DE JANEIRO

Brigido Tinoco, Admario Mendonça, Samuel Garcia, Octacilio Americo Lopes, Mario Bragança Alves, Jair Siqueira Bittencourt, Armando Fortuna, Waldyr Cabral, Ataliba Alvarenga, Odyr Land, Hygino Beda, Oswaldo Barata.

Nestes ultimos tempos anda certo jornal que se edita em Nictheroy, aggredindo e dizendo cobras e lagartos do Partido Popular Radical, assim como, dando palpites errados sobre a situação politica do Estado.

Taes sandices e asneiras não nos interessam como tambem nenhum effeito causam na esclarecida opinião fluminense.

Aliás, certos conselheiros, surdos de ouvido e consciencia ante o bello movimento democratico que se opera em todo o paiz, no sentido da rehabilitação do voto e das eleições livres, são bem conhecidos no Estado do Rio e já estão plenamente julgados.

Dahi as investidas contra um partido que não pede, não conchava, não precisa de favores governamentaes para vencer.

Se o Partido Radical tivesse aceito a offerta de... certo jornal que se edita em Nictheroy.. para defender e fazer a sua campanha eleitoral mediante a somma de 100:000$000 (cem contos de réis), certamente que hoje os ardores partidarios seriam num sentido diametralmente opposto.

Como, entretanto, o Partido não se prestou a papel de trampolim para saltos de artistas cansados e por demais conhecidos do publico, surgiu, feroz, a campanha pretendendo não deixar pedra sobre pedra!

Está certo. Gritem á vontade, mas procurem amarrar em outro porto... porque deste não sáe coelho!

Faz Annos Hoje o Sr. Herbert Moses

O sr. Herbert Moses faz annos, hoje. Presidente da Associação Brasileira de Imprensa, é elle o grande animador do movimento que, de alguns annos para cá, se vem operando entre nós, no sentido da arregimentar os homens de impransa em torno de seus interesses, de suas aspirações e da defesa de seus direitos.

Tão numrosas têm sido as suas iniciativas em pról da classe jornalistica e de sua organização mais importante — a A. B. I., que difficil ou quasi impossivel seria enumeral-as aqui. Basta que registemos a importancia da doação recentemente feita pelo governo da Republica, para a construcção da "Casa do Jornalista", digno ornamento da obra notabilissima que o sr. Herbert Moses vem realizando á frente da Associação Brasileira de Imprensa.

O sr. Herbert Mosses é certamente, um espirito culto e um homem de sociedade. Mas o que impressiona, sem duvida, no seu perfil de homem de acção é a sua intelligencia agil, viva, irriquieta mesmo, deante da multidão de pequenos e grandes problemas que a sua envergadura de administrador dynamico e incansavel formula a cada minuto e o seu espirito pratico realiza..

Cada jornalista, na data de hoje, balanceará mentalmente o acervo extraordinario de realizações em beneficio da classe com que o sr. Herbert Moses já pode contar. E todos os que acompanham a sua actividade constructiva compreenderão a justiça e a espontaneidade das homenagens que os jornalistas lhe vã prestar.

REGRESSOU, HONTEM, A SÃO PAULO O SENHOR ARMANDO DE SALLES OLIVEIRA

Grupo feito na "gare" Pedro II na partida do sr. Armando de Salles

Após varios dias de permanencia nesta capital regressou, hontem, pelo "Cruzeiro do Sul" a São Paulo, o sr. Armando de Salles Oliveira, interventor naquelle Estado. S. ex. seguiu em companhia de sua exma. familia, do major Othelo Franco, chefe do sua casa militar e dr. Carlos Assumpção.

A' gare Pedro II compareceram, além de numerosos politicos, deputados e amigos do illustre viajante, os ministros Macedo Soares e Odilon Braga.

REPRESENTANDO O CHEFE DO GOVERNO

No embarque hontem para São Paulo, do sr. Armando Salles, interventor naquelle Estado, o sr. presidente da Republica se fez representar pelo seu ajudante de ordens, capitão Ubirajara Lima.

O Regresso do Sr. Lima Cavalcanti

NÃO HA SCISÃO EM PERNAMBUCO

Sr. Lima Cavalcanti

O sr. Lima Cavalcanti regressou, hontem, a Pernambuco. Divulgaram que a sua partida fôra em virtude de uma crise politica que estalára no seio do P. S. D.

Sobre o assumpto ouvimos um deputado pernambucano que desmentiu esssa noticia. accrescentando que o P. S. D. está coheso e firme em torno do sr. Lima Cavalcanti. Não houve scisão no seio do Partido. Todos os Directorios Municipaes continuam a apoiar decididamente a acção da Commissão Executiva.

Declarou ainda o procer pernambucano que o regresso do interventor estava previamente marcado para hontem.

Aggressão a Faca

Apresentando um ferimento produzido á faca no braço esquerdo, foi hontem soccorrido pela Assistencia Municipal, o individuo Azizi Costa Bellem, branco, de 18 annos, solteiro, brasileiro, morador á praça João Pessoa n. 43. Declarou Azizi que fôra victima de uma aggressão, negando-se entretanto a mencionar o nome do criminoso.

Caiu do Trem

Ao saltar de um trem em movimento na estação de São Christovão, o sapateiro Pelagio Augusto Freitas, branco, de 25 annos, solteiro, brasileiro, residente á travessa Vitalina n. 82, em Oswaldo Cruz, foi victima de um accidente, que lhe resultou varios ferimentos pelo corpo.

Casa do Sargento

A directoria desta prestigiosa instituição de classe, incluiu no quadro social, além dos 140 sargentos, cujos nomes não publicamos por falta de espaço, mais os seguintes: Protasio Oliveira e Mesmin Loureiro da Costa, do Batalhão de Guardas; Oscar de Albuquerque Sarmento, da Fabrica de Ferro, propostos pelo presidente Tolentino de Menezes; Gregorio Ferreira Jatobá, da Polyclinica Militar, proposto pelo delegatario Francisco Marques da Costa; João Sebastião das Chagas Varella, Humberto Castello Branco de Oliveira e Antonio Bandeira de Mello, do C. P. O. R., propostos pelo delegatario Raymundo Magalhães de Souza; Francisco de Assis Vieira, da Escola de Educação Physica da Marinha, proposto pelo delegatario Juvenal Soares de Mello; Clemente Lopes de Oliveira, da Escola Almirante Wandenkolk, proposto pelo delegatario João Baptista da Silva; João Vianna de Oliveira, do Encouraçado "Minas Geraes", proposto pelo presidente Tolentino de Menezes; Gaspar Nunes Lara, Euclydes Rodrigues Avila e Flavio Baptista Rodrigues, propostos pelo delegatario João Ferreira dos Santos; Petronilho Sampaio e Manoel Magalhães de Oliveira, do Centro de Aviação Naval, propostos pelo conselheiro Manoel do Nascimento Castro; João Corrêa da Silva Sobrinho e José Miguel de Oliveira, do Corpo de Aviação Naval, propostos pelo delegatario João Canuto da Costa; João Baptista de Mello Villas Bôas e Virgilio de Miranda, do Corpo de Serviços Auxiliares da Policia Militar do Districto Federal, propostos pelos directores Manoel Florencio de Aguiar e José Freire de Alencar; Sebastião Pereira dos Santos, da Força Publica do Estado de Goyaz, proposto pelo delegatario Venerio Cardoso da Silva.

Haverá reunião de directoria amanhã, ás 20 horas, para leitura do balancete de receita e despesa do mez de julho.

O General Ximeno Villeroy Addido ao E.M.E.

O ministro da Guerra mandou passar a addido ao Estado Maior do Exercito, o general reformado Augusto Ximeno Villeroy, visto ter sido reintegrado no cargo de docente vitalicio da extincta Escola Superior de Guerra, por dec. de 13 do corrente.

Ingeriu Acido Phenico

Desgostosa da vida, tentou suicidar-se, hontem á noite em sua residencia, ingerindo forte dóse de acido phenico, a nacional Geralda Oliveira Penna, parda, casada, de 21 annos, residente á rua Dias Ferreira, 51 em Copacabana.

ULTIMA HORA SPORTIVA

JUSTIANO SILVA CONFIRMOU SUA SUPERIORIDADE SOBRE S. ZBYSZKO

Proseguiu hontem á noite, o presente torneio de "catch-as-catch-can".

Satisfactorio foi o publico que accorreu ao estadio Riachuelo, tendo sido as seguintes as finaes levadas a effeito.

1ª (catch) — 1 round de 20 — J. Baldi (br. 120 ks.) x Abraham (syr. 90 ks.). Juiz, Kid Simões. Depois de 12', Baldi foi proclamado vencedor por espaduas.

2ª (catch) — 1 round de 20' —Carlos Stringari (ital. 100 ks) x Castanos (hesp. 100 ks.). Juiz, Sinhosinho. Terminou empate.

3ª (catch) — 2 rounds de 20' por 5' de descanso — Godfrey (yank 114 ks.) x Bill Lyon (am. 100 ks.). Juiz, Machadinho. Godfrey venceu por espaduas, aos 27'.

Antes desse encontro, em vista de Gardini, adversario de Zikoff, não ter comparecido, Manoel Fernandes consentiu em enfrentar ao russo. Resultado Zicoff venceu por espaduas, em 4'.

Final — (catch) — 2 rounds de 20' por 5' de descanso — Justiniano Silva (port. 130 ks.) x Stanislau Zbyszko (pol. 120 ks.). Juiz, B. Frota. Justiniano, aos 11', foi proclamado vencedor por espaduas.

No fim, hove "raids" de cadeiras sobre o "ring".

RIVAL

HOJE, ás 20 e 22 horas
ULTIMOS DIAS DE

ELLA E EU...

com

DULCINA — ODILON

69ª e 70ª

representações seguidas.

Amanhã—Vesperal de Goyaz

Na proxima semana:

CANÇÃO DA FELICIDADE

de ODUVALDO

Segunda-feira, em elegante volume, em todas livrarias e no theatro, "Amor..." e "Canção da Felicidade". — Preço: 5$000.

FIQUE RICO!

AO MUNDO LOTERICO

RUA DO OUVIDOR, 139

VENDEM AMANHA

300 CONTOS

POR — 30$ EM 2 PREMIOS

Sabbado Proximo

500 contos

POR 64$ — MEIOS 32$000 — FRACÇÕES 3$200

MIL CONTOS -- EM 11

SWEEPSTAKE BRASILEIRO

Com insuperaveis vantagens

Ao Mundo Loterico

TINTA BRASILIA

A MELHOR

O Gesto de Covardia de Um Guarda Civil

O facto occorreu hontem á noite, á Avenida Pasteur, em frente á Embaixada do Peru'.

Varios rapazes que ali se encontravam a palestrar foram em dado momento scientificados pelo guarda-civil de serviço no local, para se retirarem.

O joven Alcides Gomes da Silva, pardo, solteiro, de 18 annos, brasileiro e morador á rua General Severiano, 80, adeantando-se do grupo fez ver ao guarda que apenas se divertiam, sem nenhuma offensa ao decôro publico.

Foi isso o bastante, para que num requinte de perversidade o referidoguarda sacando do revólver que tinha á cintura desfechasse um tiro contra o rapaz, attingindo-o na coxa esquerda. Após a façanha o guarda tomou rumo ignorado.

Uma ambulancia da Assistencia Municipal transportou a victima para o Posto da praça da Republica, sendo elle após os curativos, internado no Hospital de Prompto Soccorro.

Musicas Trepidantes Por Gente «Bamba» no JAZZ! os «ESTUDANTES DE HOLLYWOOD», Dirigidos Por Don Dean, Com Mais Figuras e Repertorio Novo, Reapparecerão, Segunda-Feira, no PALACIO (Sómente Por Tres Dias). Na Téla, um Poema da Metro. RAMON NOVARRO e LUPE VELEZ em AMOR SELVAGEM (Laugaing Boy)

CINEMA!

Dolores Del Rio, Ricardo Cortez, Al Jolson, Kay Francis, Dick Powell e aquellas musicas lindas de "Wonder Bar" no Imperio, 2ª-feira

Dolores del Rio

Oh! aquelle Tango Gaucho, dansado por Dolores del Rio e Ricardo Cortez! Nove mil pessoas fremiram de enthusiasmo, vendo o par admiravel no bailado lindo e tragico!

E a estonteante Valse Amoureuse, com o seu bailado de columnas e espelhos e, de novo Ricardo Cortez e Dolores del Rio, conduzidos por uma orchestra immensa, conduzida por Al Jolson e tendo a realçar-lhe a belleza da melodia, a voz preferida pela Cidade, a voz de Dick Powell? E o Going to heaven on a mule? E a canção de "Wonder Bar", quando Dick Powell pergunta "Have you forgotten our rendez-vous?"...? Belleza ás mãos cheias arte, idéa, romance, espectaculo estarão de novo á disposição de todos os que viram e dos que ainda não viram e não podem deixar passar essa opportunidade que a Cia. Brasileira de Cinemas e a Warner First National, offerecem, exhibindo "Wonder Bar", segunda-feira, no Imperio.

Ramon Novarro chegou hontem a Nova York.... mas "Amor Selvagem" estreará segunda-feira proxima

Ramon Novarro chegou hontem a Nova York no "Northern Prince". Mas antes de Ramon nos fazer a sua visita, como todos sabem, elle interpretou um film com Lupe Velez — e esse film — "Amor Selvagem" (Laughing Boy) será aqui estreado já segunda-feira proxima.

As suas "fans" podem, assim, matar suas saudades do Principe do Romance.

Saudades que devem ser muitas, aliás, porque Ramon conseguiu, apparecendo pessoalmente ás suas "fans", o milagre de multiplicar dez vezes a admiração que ellas sentiam por elle.

Todas aquellas pequenas que lhe apertaram a mão no "hall" do Palacio, que o acclamaram, que lhe pediram autographos, estão "raladas" de saudades pelo idolo mexicano mas vão, com a estréa de "Amor Selvagem" daqui a tres dias, consolar-se.

Em "Amor Selvagem" Ramon apparecerá como um indio Navajo. Para esse papel, aliás, Ramon passou duas semanas numa aldeia desses indios, nas proximidades do Arizona onde aprendeu seus costumes e muito do seu idioma.

O film teve o director ideal para o genero: W. S. Van Dyke, e é versão do "Laughing Boy", romance de Oliver La Farge que conquistou o famoso Premio Pulitzer.

Segunda, terça e quarta-feiras, ao lado das exhibições de "Amor Selvagem", a Metro e a Cia. Brasileira de Cinema apresentarão, no palco, os "Estudantes de Hollywood", o sympathico "Jazz" dirigido por Don Dean.

Destruisse D. Quixote Exercitos Que Não Fossem Rebanhos de Ovelhas e Arrebatasse Dominios... Não Seria Um Louco, Mas Um Genio!

Era, realmente, D. Quixote um louco? Um sabio? Alguns seculos transcorridos desde quando a obra immortal de Cervantes veiu a lume, ainda a resposta surge-nos envolta nas dobras de uma incognita cada dia mais impenetravel!

Sidney Fox na Dulcinéa

Todos somos loucos e caimos no ridiculo — como aconteceu com D. Quixote — sempre que nossos ideaes não vingam! Por isso, e por mais nada, elle tornou-se o symbolo da illusão.

E todos somos, tambem, genios, homens de visão, victoriosos, sempre que os nossos ideaes resultam bem succedidos. D. Quixote seria um heroe verdadeiro, se conquistasse dominios, mesmo arrebatando-os a poder de metralhadoras e canhoneio forte; e se eliminasse exercitos que não fossem compostos de rebanhos de ovelhas...

A differença entre o exito e o fracasso é realmente minima. Um minuto decisivo pode transformar um heroe legitimo, á maneira de Napoleão, em um heroe grotesco, que tantos seculos passados, ainda faz rir a humanidade, á maneira de D. Quixote!

Afinal, o Cavalleiro da Triste Figura batia-se, ardentemente, pela "sua dama". Era ella — a Dulcinéa del Toboso de porte altivo e descendencia nobre — uma humilde camponeza, arrancada á legião dos simples? Tanto importava! Vencesse D. Quixote, e Dulcinéa lhe correria ao encontro, jogando-se em seus braços de triumphador! Então ella esqueceria que D. Quixote não passava de um velho alquebrado, sonhador e chimerico! As mulheres preferem os heroes... mas fogem dos derrotados!

Chaliapine, em "D. Quixote", dá um vigor preciso, monumental, ao perfil do heroe celebrado de Cervantes. George Robey, no Sancho, ressuscita o fiel escudeiro do decantado conquistador de homens e terras. E Sidney Fox, de olhar malicioso e sorriso envenenado, dá-nos, em Dulcinéa, a reproducção fiel de typo que inspirou o autor de "D. Quixote".

O film que a United Artists vae estrear no Gloria, segunda-feira, vem-nos com o sello directorial de G. W. Pabst. Será preciso dizer mais?

"Fascinação"

O velho problema do "eterno triangulo" é mais uma vez apresentado numa fórma "unica" em "Fascinação", o grandioso drama com motivos musicaes da Universal que vem para a téla do cinema Rex no dia 6 de agosto.

Constance Cummings, Paul Lukas e Phillip Reed interpretam as tres caracterizações do triangulo, que foi extrahido da mais celebre novela de Edna Ferber.

No film, Constance Cummings esposa de aul Lukas é uma estrella theatral que tem a tranquillidade de sua vida, perturbada pelo amor de Phillip Reed que é seu companheiro no palco.

Varias lindas canções novas são cantadas por Reed em "Fascinação" e ha tambem varias dansas seductoras criadas por Reed e Constance durante o desenvolvimento do enredo.

"Cupido ao leme", breve, no Pathé Palacio

BING CROSHY ATREVIDO MARINHEIRO E CONQUISTANDO — CAROLE LOMBARD

Bing Crosby e Carole Lombard, em "Cupido ao leme"

Todo o mundo fica contente quando ouve Bing Crosby pelo radio, e ficará muito mais ainda, quando souber que no dia 6 de agosto vae ser levada uma fita sua — Cupido ao Leme.

Pois nesse dia impreterivelmente estará na téla do Pathé Palacio — Bing Crosby, numa comedia animada pela belleza da Carole Lombard.

No começo, as scenas se passam num hiato luxuoso, em que Carole é a disputada dona. Imaginem que nada menos de 3 jovens, disputavam o seu amor; dois enfatuados principes e um marinheiro "atirado".

Para maior encanto do film ha um gosado naufragio, e Bing Crosby e Carole Lombard, vão parar numa ilha deserta.

Cada vez mais a fita vae se tornando interessante.

As canções de "Cupido ao leme", são explendidas e o entredo do film é originalissimo.

Não confundam!

George Raft, o protagonista de "Ao soar do clarim", que o Odeon vae exhibir segunda-feira

"Ao soar do clarim", chama-se o magnifico film que o Odeon vae inserir no seu programma da proxima semana.

Mas não confundam! Não se trata do clangoroso clarim que arrasta os soldados á batalha, nem mesmo desse outro que precede os prestitos de glorificação e de honra, nos dias de festa excepcionaes.

O clarim de que se trata é aquelle com o auxilio do qual, o director de uma corrida tauromachia transmitte as suas ordens em relação ás varias phases da lide.

E' elle que determina os lances em que vamos ver Georgo Raft, o brilhante galã, enfrentar os mais ferozes cornupetos, no proposito de desaffrontar a sua honra de toureiro e de homem, a quem taxaram de covarde.

A distribuição reune tres dos grandes artistas da Paramount, cada um delles num papel adequado á sua feição artistica: George Raft é um joven arrastado á arena por uma poderosa vocação a que não conseguem sobrepor-se nem as supplicas da mulher amada; Frances Drake, é a mexicanita azougada que põe ás voltas a cabeça de dois irmãos; Adolphe Menjou é um antigo bandoleiro que afinal desiste do amor, para se entregar ás alegrias da regeneração que lhe valem um posto de respeito no seio da communidade em que vive.

BARATINHAS MIUDAS

Só desapparecem com o uso do unico producto liquido que attrae e extermina as formiguinhas caseiras e toda especie de baratas.

"BARAFORMIGA 31"

Dorg. Baptista, 1º de Março, 10 Vidro, 3$; pelo Correio, 5$.

O meu "Beguin"

Lilian Harvey, a "mignon" estrella da Fox, em "Meu Beguin"

O Alhambra na proxima 2ª-feira vae apresentar um film altamente espectacular, particularmente bello e singularmente extravagante. Este film que tem por titulo — "Meu Beguin" — encerra uma visão de belleza, um conto de fadas typo seculo XX, e um repositorio de encantadoras melodias.

Por elle ficará ainda a suave recordação de uma despedida adoravel de Lilian Harvey para esta temporada, que vive com aquelle "it" inegualavel uma cinderella moderna Amando, sorrindo e cantando, Lilian Harvey passa por todo este celluloide magnifico como uma silhueta subtilissima de uma artista divinal e unica.

Aquelle "charme" mixto de bretão e parisiense é talvez o seu grande segredo de fascinar á primeira vista deixando o sulco estupendo de um forte e infinito "beguin".

Pois bem é a esta incomparavel vedetta que o publico irá applaudir segunda-feira no seu luxuoso e saudoso "goodbye" onde a seu lado fulgem as personalidades queridas de Lew Ayres, Charles Butterworth (um verdadeiro "numero"), Sid Silvers, Irene Bentley, Mary Howard (a galante filha de Will Rogers), Harry Langdon e um sem numero de "girls" allucinantes e "fantasticas"...

DR. JOSE' DE ALBUQUERQUE

Doenças sexuaes do Homem

Diagnostico causal e tratamento da

IMPOTENCIA EM MOÇO

Rua 7 de Setembro, 207 —

Um titulo a explicar

O Pathé Palacio annuncia para a proxima semana uma producção dos ateliers francezes da Paramount, "Uma ninhada de amores".

Ao contrario do que o titulo pareceria indicar, o film versa um argumento profundamente são, e rico de ensinamentos moraes. Os "amores" a que se refere o titulo são cinco meninas, filhas de um homem pobre e que ganham honesta e laboriosamente a sua vida. E "ninhada" vem de que o pae, tanto se desvela por ellas, a sua "ninhada", que o povo do bairro criou para elle a alcunha de Zé Gallinha.

Na distribuição, avulta como primeira figura o mais notavel dos centros comicos francezes, Dranem, glorificado pelas suas innumeras criações nos grandes theatros de Paris, — "Comédie Française", "Opera Comique", "Odeon", etc. A seu lado, tres artistas de nome — Marguerite Moreno, Arlette Marchall e André Luguet — todos conhecidos de nosso publico, e

Andre Suguet e Arlette Marchall, em "Uma ninhada de amores"

ainda um "bouquet" de lindas parisienses Edith Móra, Javine Guize, Raymonde Allain, Jacqueline Brizard, Michele Alpha, etc.

o "Hal Sand's Review"

continua a sua serie de successos no

CASINO DA URCA

No principio de Agosto:

Estréa de LEE-VERS AND MAILOFF

do THEATRO "SCALA" DE BERLIM

Se Gosta de Musica — Não Perca "Quero Ser Uma Grande Dama"

E' evidente o gosto do nosso publico para a boa musica, no cinema — e como seja evidente tambem que nenhuma outra fabrica no mundo inteiro faz tão bons films musicados, como a Ufa — principalmente quando se trata de operetas — não será demais lembrarmos a todos que a Ufa lança, na proxima segunda-feira, no cinema Rex, talvez a mais bella das operetas que fez este anno: — "Quero ser uma grande dama". Nada falta neste film para encantar a todos: — o enredo, a musica, a montagem e os artistas. Ha muita opereta com enredo insosso, mas "Quero ser uma grande dama" narra um romance vivido em tres dias por uma pequena que ganhou um pouco de dinheiro, e teve de levar um carro de luxo a um hotel tambem de luxo, em conhecida praia balnearia... E quanta coisa a Ufa conta, que se passou nesses tres dias...

Kathe von Nagy a estrella de "Quero ser uma grande dama"

Kathe Von Nagy é a artista principal — e onde apparece Kathe, a linda morena allemã, tudo é encanto. Mas nem por ser ella allemã pensem que se trata aqui de um film falado nessa lingua. "Quero ser uma grande dama" é todo falado e cantado em francez.

Talvez que os moralistas não concordem...

Irene Dunne e Pat O' Brien, em "Casamento de Consolação" da RKO Radio

Talvez que os moralistas não concordem, mas a verdade é que uma união egual é mais humana e mais logica. Basear tudo no amor, é jogar nos caprichos de um sentimento que póde variar a todo o momento. Emquanto que o casamento, para os proprios moralistas, deve ser uma ligação indisoluvel.

Assim o matrimonio inspirado pelo interesse e pela conveniencia é mais aceitavel e defensavel que o matrimonio de amor.

Agora, a these póde lhe parecer arriscada; será, porém, inteiramente logica depois que vir e ouvir Irene Dunne, em "Casamento de consolação" da KRO, que o Broadway vae exhibir segunda-feira.

A admiravel e linda estrella irá convencel-o de que é melhor casar por interesse, principalmente quando se está em busca da felicidade.

Aliás, Irene Dunne já lhe provou coisa parecida em "A esquina do peccado" e o leitor concordou plenamente.

No "cast" de "Casamento de consolação" apparecem tambem Pat O' Brien, Myrna Loy e Matt Moore.

A Romaria ao Tumulo de João Pessôa

O sr. presidente da Republica, representado pelo tenente... — O sr. presidente da Republirito na 3ª auxiliar, afim de ajudante de ordens capitão Ubirajara Lima, na romaria hontm. realizada ao tumulo de João Pessôa, mandando collocar no mausoléo, uma corôa de flores naturaes.

"A Cartomante", encantadora opereta de Victor Herbert, para apresentar ao Rio Enrico Caruso Filho!

Uma historia poetica, um romance de amor dos mais interessantes. Londres, Paris, Bruxellas, Berlim, Vienna, todas as grandes capitaes, as grandes Operas e os trechos mais admiraveis do Don Pasquale, do Elixir D'Amore e da Africana, além da famosa partitura de Victor Herbert, num celluloide cantado e falado em hespanhol, com letreiros em portuguez, realizado pela Warner First National para que o mundo inteiro conhecesse o grande artista, a voz admiravel que surge com Enrico Caruso Filho! Segundo a critica norte-americana o joven artista vem encher o claro deixado na arte do bel-canto com a morte de seu illustre pae.

A Cartomante conta ainda com o concurso artistico e belleza de Anita Campillo, a linda companheira de Mojica em Entre a "Cruz e a Espada". Luois Alberni e Armando Vidal assim como Paul Ellis são outras grandes figuras desse film que vem brindar a cidade, com esse nome e essa voz que faltava no cinema: Enrico Caruso Filho! O Odeon, já a 6 de agosto proximo, apresentará a Cartomante.

Universidade Livre da Capital Federal

FACULDADE DE DIREITO

Resultado da primeira prova parcial da cadeira de Direito Publico Constitucional, do 2º anno do curso juridico.

Banca examinadora: professores, drs. Nicanor Nascimento, Tavares Cavalcanti e J. Rodrigues Neves.

Alumnos: José Luciano Lopes, 10; Alberto Penha Nunes da Silva, 10; Julio Camargo Nogueira, 10; Antonio Moacyr Vieira, 10; Francisco Ribeiro de Alvarenga, 10; Rubem Bennaton Vieira, 9,5; Ilka de Lemos Nascimento, 9,3; Hermogenes Adolpho Marques, 9; Eurico Henrique d'Arcanchy, 9; Aldo Miccolis, 9; Francisco Celio Lameirão Monteiro, 9; Aurelio dos Santos Machado, 9; Horacio Alves da Silva, 9; Augusto Queiroz da Fonseca Machado, 8,5; Carlos Coelho Lousada, 8; Fernando Flores, 8; Theotimo Silva, 8; Pylades Orestes de Aguiar, 8; José Icaro de Aguiar, 8; Alvaro Agapito da Veiga, 8, Petronillo Santa Cruz Oliveira 8; Aury de Azevedo, 7,7; Orlando Meirelles, 7; Mauricio Burda 7; Aristides da Rocha Bastos 7; Nicoláu Braga, 7; Antonio Azevedo, 6; Carlos Bicchieri Filho, 6; Paulo Monteiro Machado, 6; Alcides Rodrigues, 5; Luiz Rubio, 5; Otto Vieira Mattos de Azevedo, 5 e Affonso Gontan Blanco, 4.

FACTOS & NOTAS

Magalhães Cardoso & Cia. — O juiz da 5ª Vara Civel indeferiu o pedido de destituição do liquidatario.

— O juiz da 1ª Vara Criminal, julgou improcedente a denuncia apresentada contra Valentim Cardoso, que em 26 de maio findo, penetrou no predio 13-B, da rua Ubaldino do Amaral, e em um dos quartos foi preso.

— Carlos Medeiros Silva Ramos, que em 20 de julho de 1932, comprou moveis no valor de 1:700$, com reserva de dominio, vendeu os mesmos sem ter pago todas as prestações, teve sua denuncia julgada improcedente pelo juiz da 8ª Vara Criminal.

— O juiz da 8ª Vara Criminal, denunciou Camillo Stenisci, por ter em 7 de abril do anno passado apropriado-se da quantia de trinta mil réis, pertencente a Tacito Ferreira da Silva.

— Manoel de Oliveira, que em 11 de junho findo, foi preso á rua Frederico Eyer, 64, quando praticava falsa medicina, foi denunciado pelo juiz da 3ª Vara Criminal.

— O juiz da 7ª Vara Criminal, denunciou Edgard Carlos Duarte, que em 2 de julho findo conduzidon um auto-omnibus, pela Estrada Monsenhor Felix, atropellou a matou o menor Laurindo Gomes Fonseca.

— Serão summariados, hoje, nas Varas Criminaes, os seguintes réos:

Primeira — Irineu Pereira Mendonça, João Campos Salles, Nestor Henrique de Almeida e Antonio Assen Curi.

Segunda — Claudionor de Castro Martins.

Terceira — Benedicto Grillo, Augusto de Oliveira Brito, Orestes da Silva e Antonio Rodrigues Pinheiro.

Quarta — Clovis de Sá Leitão e Hermano de Assis.

Quinta — Eugenio Estellita Lins, João Nobre, Manoel Lourenço Ferreira e José Ferreira.

Setima — Alfredo José da Rocha, Oswaldo Amorim Souza, João Garcia Marques, Waldemar de Carvalho, Lauro Rosa Sfortilack, Braz Marques e Francisco Assis Brandão.

Oitava — Isaias Soares, Antonio Rodrigues da Costa, Alberto Bastos Pinto Junior, Antonio da Cruz Monteiro, Manoel Lopes Antero, Antonio Muniz Affonso, João Baptista da Costa, João Caetano Alves e Carlos Francisco Quadros.

— O director geral dos Correios e Telegraphos assignou portaria concedendo 2 mezes de licença, para tratamento de saude, á funccionaria desta capital, Lia Brow Duarte.

— Será julgado, hoje, no Tribunal do Jury, o réo Bonifacio Manoel Barbosa, accusado de homicidio.

A sessão será presidida pelo Juiz Magarinos Torres, funccionando como promotor dr. Gomes de Paiva.

— Pagam-se, hoje, até 31 do corrente, ás 11 horas, os juros de apolices, vencidos no 1º semestre de 1934, aos possuidores seguintes:

Apolices nominativas — Letras A a Z.

Apolices ao portador, dia 27: Obras do Porto, relações ns. 1 a 185.

Diversas Emissões, relações numeros 1 a 2.050.

A entrada nas bancadas far-se-á desde 11 até ás 14 horas.

Syndicato Musical do Rio de Janeiro

ALISTAMENTO ELEITORAL

Communicam-nos da directoria do Centro Musical do Rio de Janeiro que o serviço de alistamento eleitoral ex-officio já prosegue activamente, funccionando das 15 ás 17 horas, diariamente.

Para tudo que diga respeito ao assumpto, inclusive a obtenção do cartão que garante sem onus, a posse das photographias a serem colocadas nas respectivas carteiras, poderão os interessados procurar na séde do referido syndicato, á rua Chile 29, o professor J. Thomaz, director da secção criada especialmente para attender áquelle serviço.

CASINO COPACABANA

GRANDE SUCCESSO NO GRILL ROOM

TRIO LOUYS SILVIA & MAY

e os elegantes e inegualaveis dansarinos RUTH & FRANCIS

TODAS AS NOITES DIVERSÕES

JANTARES DANSANTES NO GRILL ROOM

15$000 por pessoa

DUAS ORCHESTRAS — CINEMA

MATINE'E AOS DOMINGOS A'S 3 HORAS DA TARDE

DIARIO CARIOCA

Propriedade da S. A. DIARIO CARIOCA

DIRECTORES:
Horacio de Carvalho Junior
J. B. Martins Guimarães

CHEFE DA REDACÇÃO:
Danton Jobim

SECRETARIO DA REDACÇÃO:
Americo Palha

EXPEDIENTE:
Endereço telegraphico: DIARIO CARIOCA — Telephones: Direcção: 2-3035 Administração: 2-3018. Redacção: 2-1559 e 2-2922 Officinas: 2-0824. Assignaturas: 2-3028. Gravador: 2-1785.

ASSIGNATURAS:

Para o exterior:		Para o Brasil:	
Anno	80$000	Anno	50$000
Semestre	45$000	Semestre	30$000

Venda avulsa: Capital 100 rs. — Interior 200 rs. Aos domingos 200 rs. — Interior, 300 rs.

São cobradores autorizados os srs. Lourenço Amaral e J. T. de Carvalho.

AGENCIA EM S. PAULO:
Rua S. Bento 49 salas 62-63. T. 2-6398.

CORRESPONDENCIA:
Toda a correspondencia com valor ou sobre assumptos que entendam com assignaturas, remessas de jornal publicidade retribuida e outros de interesse da administração deve ser dirigida ao gerente do DIARIO CARIOCA.

INSPECTOR VIAJANTE DO "DIARIO CARIOCA":
Em serviço de inspecção do DIARIO CARIOCA percorre os Estados do Rio de Janeiro, Espirito Santo e Minas Geraes, o sr. Romualdo Perrota.

REGIMEN PENITENCIARIO

NÃO se precisa insistir na indizivel vergonha, na cruel deshumanidade que é, no Brasil, quasi por toda parte, o regime penitenciario.

Suppomos que S. Paulo é o unico Estado que faz excepção. Quanto á metropole nacional, nem é bom alludir...

De resto, não ha necessidade de expôr ás vistas do publico os innominaveis e chronicos desmazellos de consecutivas administrações, nesse assumpto, porquanto ninguem ignora as condições deplorabilissimas em que, sob todos os aspectos, se encontram os nossos presidios.

Observa-se agora, porém, uma tendencia de melhoria. Por acto de 14 deste mez, o governo criou a Inspectoria Geral Penitenciaria, que outra coisa não é senão o Conselho Penitenciario do Districto Federal, revestido, porém, de attribuições mais largas, podendo, assim, desenvolver uma acção mais util em prol da solução pratica dos diversos problemas connexos no regime de prisões.

Caberá á Inspectoria melhorar a installação dos estabelecimentos penaes, provêr á sua manutenção e conservação, e bem assim ás das colonias penitenciarias e ás das colonias de egressos dos carceres, cuidar dos cadastros judiciario e penitenciario, auxiliar os patronatos e asylos dos filhos de condemnados, instituir serviços de vigilancia e protecção dos liberados, etc.

Para fazer face ás despesas correspondentes, criou-se uma taxa cobravel em sello em todo o paiz, incidindo sobre infracções penaes de qualquer natureza, sobre falta de comparecimento de jurados e de peritos nos processos criminaes, sobre a importancia das fianças criminaes e tendo outras modalidades de applicação.

Nos circulos judiciarios em geral, o acto do governo teve bom acolhimento.

Não se esperam milagres, é claro. O mal é velho e profundo, as exigencias de reforma são enormes, e não seria admissivel que com os recursos de uma simples taxa fosse possivel remodelar radicalmente serviços que estão exigindo disponibilidades avultadas.

Mas o que se vae fazer já, é altamente apreciavel. E' um bom começo de justissima reparação e progressivo aperfeiçoamento.

A Equitativa
Seguro de Vida
Avenida Rio Branco, 125

O TEMPO

Districto Federal e Nictheroy — Tempo: bom, com augmento de nebulosidade e nevoeiro. Temperatura: estavel á noite e em elevação de dia. Ventos: de norte a leste, frescos.

Estado do Rio de Janeiro — Tempo: bom, com augmento de nebulosidade e nevoeiro. Temperatura: estavel á noite e em elevação de dia.

Estados do Sul — Tempo: bom, com nebulosidade até o Paraná, perturbar-se-á com chuvas, em Santa Catharina e perturbado com chuvas, no Rio Grande do Sul. Temperatura: em elevação em São Paulo, estavel no Paraná e em declinio progressivo nos demais Estados. Ventos: de norte a leste, frescos, até — e rondarão para o sul e oeste, nos demais Estados, com rajadas, possivelmente fortes.

Trajecto Rodoviario Rio-S. Paulo — Tempo: bom, com augmento de nebulosidade e nevoeiro. Temperatura: estavel á noite e em elevação de dia. Ventos: de norte a léste, sujeitos a rajadas, frescas.

TOPICOS

AINDA A POLICIA MUNICIPAL

A O que parece, fracassou por completo a idéa da criação da Policia Municipal, em cujo effectivo já a politicagem despudorado do Districto Federal collocára todos os malandros e desoccupados que servem sob as ordens dos cabos eleitoraes do prefeito-interventor. Não se sabe ao certo porque, mas sabe-se que fracassou.

Ninguem ignora o empenho do sr. Pedro Ernesto em formar essa milicia caricatural, que seria uma especie de viveiro de tudo quanto de mais sordido se vae arrebanhando nas escórias do eleitorado carioca para servir á ambição desmedida do homem a quem o sr. Getulio Vargas entregou, em pessima hora, o governo da metropole.

Foi assim, depois da restauração do regime constitucional, a primeira derrota imposta pelo bom senso e pela moralidade aos que se installaram nos cofres municipaes para promoverem, á custa delles, a propria independencia.

Se era essa a vontade do interventor e se tal não aconteceu foi, naturalmente, porque o clamor contrario á iniciativa escandalosa chegou aos ouvidos do sr. Getulio Vargas, fazendo-o impedir que se consummasse a immoralidade.

E, se assim foi, por que o sr. Pedro Ernesto não comprehende, de uma vez, que está "sobrando" e não nos dá o prazer da sua ausencia?...

CRIME OU DESIDIA?

DOIS casos, muito proximos um do outro, de explosão de granadas, encontradas no matto, não podem passar sem severo reparo.

A primeira, achada num campo, cremos que no Realengo, semanas atrás, matou o homem rustico e temerario, que pretendeu abril-a a enxada.

A segunda, encontrada agora num terreno inculto da estação do Encantado, feriu gravemente tres crianças (uma das quaes morreu hontem), na occasião em que uma dellas procurava romper-lhe o envoltorio com pancadas de uma barra de ferro.

Qual a origem de taes projectis, que, sabidamente, não se acham ao alcance de toda gente? Quem os abandonou naquelles locaes, para que produzissem os effeitos funestos que custaram duas vidas e puzeram outras em perigo?

Evidentemente, ou as granadas foram criminosamente desviadas dos depositos militares a que deveriam estar recolhidas, ou foram desidiosamente abandonadas após exercicios de tiro.

A primeira hypothese parece a mais plausivel, pelo menos em relação á que explodiu no Encantado.

Seja como fôr, é urgentemente cabivel uma investigação de quem de direito, por ser bem possivel que ainda haja mais projectis desgarrados...

POLITICA DO PARA'

CIRCULAM, nas espheras interessadas, muitas versões sobre a politica do Pará. O Pará foi um dos raros Estados onde o situacionismo revolucionario não absorveu os elementos da situação deposta em outubro de 1930.

Assim, com a volta da Constituição, esses elementos, que são os do partido dominante no Estado naquella época, preparam-se para disputar as proximas eleições estaduaes e federaes.

Mas, além do partido que caiu do poder em 1930, existem no Pará algumas facções partidarias que se acreditam em condições de enfrentar nas urnas o poderio official do interventor Barata. Citam-se, especialmente, o partido catholico e o partido constitucionalista.

As versões correntes dão como possivel a formação de uma frente unica opposicionista, destinada a competir com o partido do major Barata, na formação da Assembléa lecol e na da representação na Camara da Republica.

A esperança de que esta representação passe de sete a nove deputados está influindo, ao que parece, no enthusiasmo dos adversarios do interventor paráense.

Actos do Presidente da Republica

O sr. Getulio Vargas, presidente da Republica, assignou os seguintes decretos:

NA PASTA DA EDUCAÇÃO

Nomeando, na Inspectoria de Exercicio da Medicina: o dentista assistente chefe, contratado Antonio Gonçalves de Souza, para o cargo de dentista inspector; o dentista assistente chefe contratado Bello Ribeiro Brandão, para o cargo de dentista inspector; o dentista assistente chefe contratado José Ferreira Pires, para o cargo de dentista assistente; o dentista sub-inspector contratado José Bento de Faria, para o cargo de dentista sub-inspector; o dentista sub-inspector contratado Jacques Klein, para o cargo de dentista sub-inspector; o dentista sub-inspector contratado Agnello Vieira Cerqueira para o cargo de dentista sub-inspector; o dentista inspector contratado Alexandrino Gonçalves Agra, para o cargo de dentista sub-inspector, todos interinamente.

NA PASTA DA VIAÇÃO

Exonerando, a pedido, o engenheiro de 2ª classe da Inspectoria Federal das Estradas Adroaldo Tourinho Junqueira Ayres, do cargo em commissão de director geral dos Correios e Telegraphos, e o bacharel Plinio Lemos, de official de gabinete do ministro da Viação.

Nomeando: o engenheiro Antonio da Rocha Ramos para auxiliar technico de 1ª classe da Commissão de Saneamento da Baixada Fluminense; o ex-inspector do trafego da Commissão de Estradas de Rodagem Federaes, Jeremias de Sá e Benevides, em commissão, 2º scripturario da Commissão Fiscal de Obras de Aéroportos; o engenheiro Augusto Benedicto Ottoni para conductor de 2ª classe da Commissão de Saneamento da Baixada Fluminense; e o engenheiro Jacyntho Xavier Martins Junior para identico cargo na referida commissão.

NA PASTA DA FAZENDA

Promovendo: na Delegacia Fiscal em Pernambuco, a 2º escripturario, o 3º Guilherme Alberto Lidington, e a 3º escripturario, o 4º Napoleão Malta de Albuquerque Maranhão, ambos por merecimento; na Delegacia Fiscal no Amazonas, a 1º escripturario, por antiguidade, o 2º George Cavalcanti de Cerqueira; a 2º escripturario, por merecimento, o 3º Eugenio Brandão, e a 3º escripturario, por antiguidade, o 4º Pery de Sá Ribeiro; e a sargento da policia aduaneira da Alfandega de Santos, o guarda Arthur Alvares Alonso.

Exonerando o bacharel Raul Domingos Uchôa, de administração da mesa de rendas de Cruzeiro do Sul, no Acre, por ter acceitado outro cargo.

Promovendo, na Contadoria Central da Republica: a guarda-livros, os auxiliares technicos de 1ª Antonio Justino Pereira da Silva, Oscar Pacheco de Souza Bello, Ary Jorge Linhares, Alfredo da Rosa Brandão, Claudionor de Souza Lemos, Jayme Mello dos Santos; a auxiliar technico de 1ª, os de 2ª Manoel Ignacio de Andrade e Silva, Rogerio Gil Martins, Durval Mendonça, Cesar Machado da Silva, Israel Alves de Paiva, Argeu Machado Bezerra, Lauro Teixeira de Rezende, Nelson Flôres, Olyntho Guedes Pinto; a auxiliar technico de 2ª, os praticantes de 1ª Francisco de P. Gomes da Silva, Nicolau Baroni, Oswaldo Fernandes de Souza Cherém, Francisco Aristeu de Oliveira e Heitor Gomes de Paiva; a praticantes de 1ª, os de 2ª Antonio Gregorio da Fonseca, Lygia Pinheiro Fortes, Paulo dos Santos Nóra, Yolanda Sá Pinto Coutinho, Maria das Dôres de Carvalho e Mello, Ernani Jotta, Thomson Lemos da Silva, Raul Pontes Cotia, Maria de Lourdes Queiroz, Aedo Fernandes Machado, Amary Rodrigues da Cunha, Octavio Vez de Almeida e Albuquerque, Dercival Jehovah de Azevedo; e designando praticantes de 2ª Antonio Barra Maia, Maria Carmelita Chaves, Eduardo Pinto Pessôa Sobrinho, Iderval Duarte de Medeiros, Azuréa Claraz de Souza Guimarães, Bento Fernandes de Souza Cherém, Humberto Alves de Sá, Maria Isabel Cunha Secades, Marina Nogueira Pinto, Orlando de Araujo Bernardes, Othelo Sarmento Serra Lima, Paulo Sampaio Corrêa, Sylvia Pessôa Motta, Véra de Souza Guimarães, Jurema Groult Vianna de Lima e Mario Ibyjara Ramidoff.

Ainda na mesma pasta foram assignados pelo presidente da Republica, em virtude do disposto no decreto 23.841, de 7 de fevereiro ultimo, as nomeações de 5 contadores, vinte contadores adjuntos e cincoenta primeiros officiaes da Directoria do Imposto de Renda.

A Solenne Recepção de Amanhã, no Palacio Guanabara

O sr. Getulio Vargas, presidente da Republica, dará amanhã, ás 15 horas, no palacio Guanabara, recepção solenne ao corpo diplomatico estrangeiro, aos membros da Assembléa Legislativa, Supremo Tribunal Federal, Supremo Tribunal Militar, Supremo Tribunal Eleitoral Tribunal Regional de Justiça Eleitoral, Côrte de Appellação, Tribunal de Contas, Exercito, Marinha, Policia Militar, Corpo de Bombeiros, Justiça Federal e local, corpo diplomatico e consular brasileiro, Conselho Consultivo do Districto Federal, funccionalismo publico e demais pessôas que quizerem cumprimentar o chefe da Nação, pela sua investidura na suprema magistratura do paiz. S. ex. que se achará no salão de honra do palacio Guanabara, acompanhado de todos os seus ministros de Estado e todos os membros de suas casas civis e militar, receberá as mesmas corporações na seguinte ordem: Corpo diplomatico estrangeiro, que ficará no salão principal por ordem de precedencia, antes da entrada de s. ex., será introduzido pelo chefe do protocollo, sr. Renato Lago e o introductor diplomatico sr. Rubens de Mello. Em seguida serão recebidos os membros da Assembléa Nacional que esperarão no primeiro salão á direita; os membros do Supremo Tribunal Federal, Supremo Tribunal Militar, Supremo Tribunal Eleitoral, Tribunal Regional Eleitoral, Côrte de Appellação e Tribunal de Contas, que aguardarão no 2º salão á direita; o corpo diplomatico e consular brasileiro, que aguardará no 3º salão da direita; o Exercito e sua reserva, que aguardará no saguão da direita, tendo entrada pelo portão da direita; a Marinha, que tambem aguardará no salão da direita, tendo entrada pelo portão da direita; a Policia Militar, que esperará no saguão da esquerda, terá entrada pelo portão da esquerda em frente á rua Paysandú; o Corpo de Bombeiros esperará no saguão da esquerda, tambem terá entrada pelo portão em frente á rua Paysandú; o Conselho Consultivo do Districto Federal, Justiça Federal e local, funccionalismo publico e demais pessôas, que quizerem cumprimentar s. ex., esperarão no salão da Secretaria, tendo entrada pelo portão em frente á rua Paysandú.

O chefe da Nação, por occasião da recepção, terá á sua direita o ministro das Relações Exteriores quando receber o corpo diplomatico estrangeiro, bem como o corpo diplomatico e consular brasileiro; esse ministro cederá o logar ao da Justiça, quando s. ex. receber os cumprimentos dos deputados á Assembléa, bem como os membros dos tribunaes e da Côrte de Appellação; e, assim, o ministro da Guerra, quando receber os cumprimentos do Exercito; o ministro da Marinha, quando receber os cumprimentos da Marinha; e novamente o ministro da Justiça, para os cumprimentos da Policia Militar, do Corpo de Bombeiros e demais corporações civis.

O traje será de rigor: casaca, com colleto e gravata branca.

Os Que Estiveram, Hontem, no Guanabara

No palacio Guanabara estiveram hontem em conferencias e despacharam com o sr. Getulio Vargas, presidente da Republica, os srs. general Góes Monteiro, ministro da Guerra, e almirante Protogenes Guimarães, ministro da Marinha.

— O chefe da Nação recebeu, em conferencias, os srs. Gustavo Capanema, ministro da Educação, e Arthur Costa, ministro da Fazenda.

— No palacio Guanabara estiveram hontem com o presidente da Republica, o general Olympio da Silveira commandante da 2ª Região Militar, hontem chegado a esta capital, e o sr. Valentim Bouças.

— Foi hontem recebido em audiencia, pelo presidente da Republica, o sr. Rogelio Ibarra, ministro plenipotenciario do Paraguay, que foi apresentar as suas despedidas, por estar de partida para o seu paiz.

Partiu Para Buenos Aires, o Sr. Lindolfo Collor

LIMA, 26 (U.) — Partiu para Buenos Aires, onde deverá chegar no proximo dia 6 de agosto, o ex-ministro do Trabalho do Brasil, sr. Lindolfo Collor. Depois de uma permanencia de dez dias na capital argentina, s. s. seguirá directamente para o Rio, onde espera chegar na ultima semana de agosto. Na capital brasileira o sr. Lindolfo Collor permanecerá o tempo necessario para resolver alguns negocios particulares, embarcando em seguida para o Rio Grande do Sul, onde tomará parte activa na campanha politica, de que resultará a eleição da Constituinte estadual e dos deputados e senadores federaes.

Inaugurado Em Bacabal o Serviço de Illuminação Publica

S. LUIZ, 26 (U.) — Foi inaugurado, entre festas, o serviço de illuminação electrica, publica e particular, na cidade de Bacabal.

O Novo Procurador Geral do Maranhão

S. LUIZ, 26 (U.) — O interventor nomeou o sr. Raul Ferreira para o cargo de procurador geral do Estado, com vencimentos eguaes aos dos desembargadores.

O Alistamento Eleitoral em João Pessôa

JOÃO PESSOA, 26 (U.) — Tem sido grande a actividade no alistamento eleitoral. Todos os partidos estão em campo, desenvolvendo grande trabalho na arregimentação de eleitores.

O Primeiro Pedido de Revisão da Nova Lei de Imprensa

O presidente da A. B. I. acaba de enviar ao ministro Vicente Rão, novo titular da pasta da Justiça, o seguinte officio: "A Associação Brasileira de Imprensa quer felicitar, no novo ministro do Interior e Justiça, o jornalista que v. ex. quiz lembrar, e de que, na expressão usada em suas primeiras declarações á imprensa "sempre se orgulhou de ser", dizendo-lhe que certamente os jornalistas do Brasil inteiro attenderão ao seu appello, dando-lhe a collaboração que tão nobremente solicita. Quer, tambem, vendo em v. ex. "um collega consciente das altas finalidades desta profissão", pedir, em esta contacto official, que procure sempre attender ás aspirações da classe onde militou e que, desde já, tenha como assumpto de estudo a nova "Lei de Imprensa", cuja promulgação trouxe, em alterações que desconheciamos, de seu texto primitivo, disposições contra as quaes se insurge, vehementemente, a nossa classe. Com os votos do mais brilhante successo em sua alta investidura, apresento a v. ex. attenciosas saudações. — (a) Herbert Moses, presidente da A. B. I."

Panorama

A HORA DOS TECHNICOS...

O sr. Odilon Braga recebeu das mãos do presidente da Republica uma repartição que está cheia de technicos de toda a ordem, mas onde os technicos vivem a decifrar charadas e a vêr navios, por falta de elementos em que aproveitar as suas especialidades. Muito embora seja o Ministerio da Agricultura um dos mais sérios factores da nossa economia, delle não nos tem vindo, até hoje, mais que uma série de refórmas de sentido méramente burocratico e uma ou outra lei de defesa de productos — como a da banana, por exemplo — ao fim da qual os agricultores não receberão mais que... aquillo que plantaram.

Confiemos, porém, que o novo ministro, com a sua intelligencia e a sua mocidade, saiba encontrar remedio para esse mal, que ha tanto nos afflige. Era isso precisamente o que me dizia, hontem, um velho funccionario que tambem é technico e cuja especialidade é o tratamento e a criação de vaccas leiteiras. Entre dois cafézinhos (com leite, para não perder a côr local), contou-me o honrado servidor a sua desoladora historia.

Certo dia, foi elle designado para dirigir um posto zootechnico do interior. Radiante com a opportunidade magnifica de pôr em pratica os seus méritos profissionaes, o patriota embarcou no primeiro trem. foi recebido pelos demais funccionarios que lhe prestaram uma homenagem commovente, a que não faltou um discurso cheio de adjectivos do sub-delegado de policia local, e assumiu as funcções.

Todavia, depois de percorrer as dependencias do seu novo emprego, descobriu que nas cocheiras do posto não existia sequer uma vacca.

Fez um relatorio caprichado explicando ao ministro a conveniencia de iniciar immediatamente os serviços e requisitando algumas "cabeças" que viessem povoar as estrebarias desertas. Collocou umas phrases litterarias em que fazia o elogio do patriotismo das vaccas "que fornecem o leite para o sustento das populações", e esperou a resposta.

Um mez depois, um telegramma estourou no posto: receba encommenda. A' chegada do N. P. 1, todo o funccionalismo estava na estação; e, quando todos pensavam que um vagon de grades despejasse della um rebanho completo, apenas um caixote foi ali depositado, contendo um bóde; um bóde horrivel, de cavaignac comprido e fedorento, cheio dessa gravidade impressionante que só os bódes e os oradores de meetings sabem ter...

— E, como se arranjou? — perguntei.

O funccionario, que já tomára a terceira chicara, respondeu serenamente:

— Puz o bóde em exposição e dez tostões por cabeça, e, com o lucro, comprei uma vacca para inaugurar o posto...

— E o bóde?...

O homem limpou o pince-nez no paletot de alpaca e disse com magua:

— Fugiu com uma cabra da vizinhança...

ARY PAVÃO

Telegrammas Recebidos Pelo Ministro da Viação

Por motivo da posse do dr. Marques Reis no cargo de ministro da Viação, s. ex. tem recebido de todos os Estados do Norte e Sul do paiz, innumeros telegrammas de congratulações, dentre elles destacamos os seguintes:

"Rio, 25 — Apresento a v. ex. meus cordiaes cumprimentos pela sua investidura nesse elevado cargo, formulando sinceros votos pelo brilho da sua administraçoã. — *Washington Pires*".

"São Paulo, 24 — Felicitações saudações attenciosas. — *Carlota Ferreira Queiroz*".

"Bahia, 24 — Nome Instituto Historico Bahia envio prezado confrade congratulações honra nossa querida Bahia sua escolha alto posto ministro Viação. — *Theodoro Sampaio*, presidente"

"São Paulo, 24 — Contentissimo sua merecida escolha Ministerio Viação desejo bom amigo mil felicidades. Abraços. — *Abreu Sodré*".

"São Paulo, 25 — Cordiaes cumprimentos merecida e elevada investidura. — Deputado *Pacheco e Silva*".

"Rio, 25 — Meu nome e no da Policia Militar congratulo-me v. ex. motivo sua investidura cargo ministro da Viação. Saudações. — General *Lucio Esteves*".

"Rio, 25 — Nome Camara Reajustamento envio v. ex. homenagens nossa distincta consideração com muitos votos brilho sua administração. Cordialmente. — *Bernardino de Souza*, presidente".

"Castro Alves, 18 — Meu abraço amigo. Bahia Brasil muito esperam seu illustre competente filho. — General *Daltro*".

"Vassouras, 25 — Impossibilitado comparecer sua posse faço votos feliz gestão do prezado amigo sua cultura tacto e patriotismo são o penhor dos grandes serviços que estou certo prestará ao Brasil. Saudações — *Soares Filho*".

"São Paulo, 25 — Felicitações muito cordiaes. — *Alcantara Machado*".

"Rio, 25 — Abraço cordial de felicitações, — *Justo de Moraes*".

"Bahia, 24 — Receba querido amigo minhas cordiaes felicitações. — *Mario Castro Rebello*".

"Bahia, 24 — Felicito prezado amigo acertada escolha seu nome feito presidente Republica para dirigir pasta Viação porque sua nomeação aquelle cargo representa satisfação desejo todos nordestinos que confiantes sua lucida e bem orientada intelligencia seu perfeito conhecimento principaes problemas nordeste esperam vêr continuada obra iniciada seu digno e honrado antecessor. Ats. Sauds — *João Facó*, interventor interino".

Ainda os desmandos do interventor Martins de Almeida contra o commercio maranhense

S. LUIZ, 26 (União) — Referindo-se ao incidente entre o commercio e a Interventoria federal, a proposito as cobranças dos impostos de Industria e Profissão, o "Combate" assim conclue o seu artigo: "Não, senhores da Interventoria basta de violencias! O Maranhão está farto de aturar os seus desmandos, e longe não está a hora em que teremos de entoar hosanas pela reconquista da nossa liberdade usurpada!

Contenham-se, pois!

Maranhenses!

Confiemos na acção patriotica do dr. Getulio Vargas, cuja palavra de ordem não se fará demorar!"

Chegou a Recife o deputado Arruda Camara

RECIFE, 26 (União) — Pelo avião da Panair, conforme communicamos, chegou a esta cidade o padre Arruda Camara, "leader" da bancada que Pernambuco mandou á Assembléa Nacional Constituinte.

O respeitavel sacerdote veiu enthusiasmado com o resultado do trabalho da Assembléa e principalmente com a eleição do sr. Getulio Vargas.

O governo de Pernambuco, seguindo o exemplo do Governo Federal, resolveu conferir ao deputado Arruda Camara o titulo de tenente-coronel honorario da Brigada Militar e isto por proposta do respectivo commandante e tendo em conta "inestimaveis serviços prestados á ordem publica em 1931, neste Estado, e a segurança interna da Nação, em 1933, no sul do paiz, ao lado da referida corporação, e ainda mais o trabalho produzido pelo mesmo na Assembléa constituinte em defesa das policias militares do paiz."

O Jubileu Scientifico do Professor Austregesilo

O PROFESSOR HELION POVOA FALARA' HOJE NA SOCIEDADE DE MEDICINA E CIRURGIA

Prestará hoje á noite homenagens excepcionaes ao professor Antonio Austregesilo, por motivo da passagem do seu jubileu scientifico, a Sociedade de Medicina e Cirurgia.

Em sessão extraordinaria o eminente mestre da medicina brasileira será recebido naquella sociedade scientifica e saudado pelo professor Helion Póvoa.

Para a solemnidade foram convidados todos os membros illustres da classe medica que mais uma vez, irá patentear ao professor Austregesilo a grande admiração que todos têm pelas suas preciosas virtudes moraes e intellectuaes.

Commercio Carioca

A REPRESENTAÇÃO, NO RIO, DA DISTILLARIA BELLARD

O sr. José de Angelis, que hontem esteve em nossa redacção em visita ao DIARIO CARIOCA, é o representante no Rio da Distillaria Bellard de S. Paulo, cuja especialidade é vermouth, quinados, licores, etc., productos muito apreciados no nosso commercio, onde gosam de muito renome.

O sr. José de Angelis nos offereceu uma amostra do seu afamado vermouth.

Novas Conferencias do Prof. Clementino Fraga na Bahia

BAHIA, 26 (A. B.) — Na Associação Universitaria o professor Clementino Fraga realizou interessante conferencia sobre "incursões medicas no terreno da litteratura", recebendo, ao terminar, verdadeira ovação da assistencia. A mocidade academica, presente na sua totalidade ao acto participou da manifestação. Em seguida o professor Fraga foi recebido na séde da associação da classe academica. Sua recepção na Academia de Letras da Bahia foi tambem muito expressiva, saudando o festejado scientista o professor Pinto de Carvalho.

A Rumania Politica

O NOVO MINISTRO DA DEFESA NACIONAL

BUCAREST, 26 (Havas) — O ex-ministro da Guerra, general Paul Langeiescu, foi nomeado ministro da Defesa Nacional, pasta que estava desde a recente crise politica com o presidente do Conselho, Georges Tataresco.

Nomeações dos Chefes de Serviços do Ministerio da Viação

O ministro da Viação, dr Marques Reis, declarou ao redactor do DIARIO CARIOCA acreditado junto ao seu Ministerio, que cogitará da nomeação dos auxiliares para ás repartições subordinadas aquelle Ministerio, dentre alguns dias determinando que todos continuem nos seus respectivos postos.

No Palacio Guanabara

O ALMOÇO DE HONTEM AOS INTERVENTORES

Realizou-se no Palacio Guanabara, o almoço offerecido pelo sr. Getulio Vargas, presidente da Republica, aos interventores que se encontram nesta capital, no qual tomaram parte, os interventores de S. Paulo, Minas Geraes, Districto Federal, Santa Catharina, Rio Grande do Sul, Bahia, Maranhão, Ceará, além do chefe do Estado Maior do presidente da Republica e alguns membros das suas casas civil e militar.

VIDA MUNDANA

ANNIVERSARIOS

Fazem annos hoje:

As senhorinhas — Alice Silva Araujo, Valentina Gouvêa, Luiza Cardoso Fontes, Maria de Lourdes Bivar de Carvalho e Ambrosina Cordeiro Mattos.

As senhoras — Sylvia Orlandini e Loly da Rocha.

Os senhores — Dr. Pio Borges, ex-secretario das Obras Publicas do Estado do Rio, e dr. Herbert Moses, presidente da Associação Brasileira de Imprensa.

—— Acha-se em festa o lar de d. Maria Carvalho Coutinho, com o anniversario de sua irmã Julieta de Carvalho Guimarães, esposa do sr. Moacyr Guimarães, despachante da Alfandega.

—— Fez annos, ante-hontem, a menina Mathilde, filha do sr. Salvador Esperança, negociante em nossa praça.

—— Transcorre hoje o anniversario natalicio do sr. Newton da Silveira, funccionario do Forum desta capital.

O anniversariante que conta um vasto circulo de relações será alvo de innumeras manifestações de sympathia.

NOIVADOS

Contratou casamento com a srnha. Caden Sereno, o sr. David Esperança, negociante nesta praça. A noiva é filha do sr. Moysés Sereno e de d. Mathilde Sereno.

—— Estão noivos: a srnha. Zanette Coelho Muniz, filha da viuva d. Francisca Coelho Muniz e o sr. Jorge Peçanha, filho do sr. Olyntho Peçanha, conhecido agricultor.

CASAMENTOS

Realiza-se, hoje, ás 13 horas, na 7ª Pretoria Civel, o enlace matrimonial do sr. José Torres de Menezes, funccionario dos Correios e Telegraphos, filho do sr. José Ferreira de Menezes e de d. Dolores Torres de Menezes, com a srnha. Olga Barbosa de Souza, filha do sr. Francisco Barbosa de Souza e d. Amelia Barbosa de Souza. Serão padrinhos dessa cerimonia, por parte do noivo, o genitor do mesmo e d. Amelia Vieira, e da noiva, o sr. Estevão Lopes e d. Irinéa de Souza.

O acto religioso realizar-se-á na egreja Presbiteriana de Tury-Assú, sendo padrinhos, por parte do noivo seu pae e d. Irinéa Barbosa de Souza, e da noiva, o sr. Estevão Lopes e d. Amelia Vieira.

—— Realiza-se a 28 deste, o enlace matrimonial da srnha. Alayde Bastos, filha do sr. Lourenço Bastos e de d. Anizia Bastos, com o sr. João Spêdo filho do sr. Lindolpho Spêdo e d. Judith Spêdo.

O acto civil será realizado ás 13 horas, na 7ª Pretoria Civil.

—— Acha-se enriquecido o lar do sr. Amadeu Cataldo e d. Judith Chaves Cataldo, com o nascimento de uma galante menina.

—— Está enriquecido o lar do sr. Heitor Peixoto Meirelles, funccionario da E. F. C. do Brasil e d. Odette Barbosa Meirelles, com o nascimento de um lindo menino que receberá na pia baptismal, o nome de Herminio.

FESTAS

TIJUCA TENNIS CLUB — O Departamento Social do grande club do bairro da Tijuca fará realizar, no proximo sabbado, ás 21 horas, uma encantadora festa de arte que constará da representação da opera "Tosca", de Puccini, sob a competente direcção do maestro Bellobuono, elemento de merecido destaque da temporada lyrica do theatro Municipal.

Distribuição: Floria Tosca, soprano Tina Magnoli; Mario Cavaradossi, tenor Machado Del Nigri; barão Scarpia, barytono Ernesto de Marco; sachristão barytono Tino Bruno e Spoleta, tenor Valero.

A sra. Hilda Borges Curty, um dos elementos de destacado valor do Departamento Social do Tijuca Tennis Club, cantará a pastorelli no terceiro acto. Trajo completo.

—— CLUB GYMNASTICO PORTUGUEZ—Realizar-se-a co proximo sabbado, 28, e por certo conquistará um brilhante exito social, a primeira representação da original revista de grande montagem, em 2 actos, 25 quadros e 2 apotheoses: "Cock-tail", de autoria do novel escriptor sr. Antonio Rodrigues incumbindo-se do desempenho da mesma amadores de notavel vocação artistica, escolhidos entre a nossa élite.

O espectaculo terá inicio ás 20 1|2 horas, seguindo-se, após, dansas até ás 4 horas.

ATTENÇÃO!!!

500.000 metros em SEDAS e LÃS

constituem o stock da conhecida fabrica de sedas

«A SANTA BRANCA»

cujo estabelecimento desta praça installado á Rua do Ouvidor n. 127, passando a novos proprietarios, tem suas portas fechadas para remarcação de todos os artigos por

PREÇOS ABAIXO DO CUSTO

reabrindo SEGUNDA-FEIRA, DIA 30, para uma formidavel

LIQUIDAÇÃO

OUVIDOR, 127   AGUARDEM!!!

NASCIMENTOS

Está em festa, desde quarta-feira ultima, o lar do cirurgião-dentista, dr. Heitor Barreto, nome de relevo nos nossos meios odonthologicos e sua esposa, d. Ondina Maria de Lourdes Barreto, com o nascimento do seu primogenito, uma galante menina, que na pia baptismal, receberá o nome de Maria Thereza.

—— *José Guilherme* — Está em festas, desde ante-hontem, o lar feliz do nosso querido companheiro de redacção, dr José Rabello e de sua esposa, d. Edina Hasselmann Rabello, com o nascimento de um lindo bébé que receberá o nome de José Guilherme.

VIAJANTES

Parte hoje pelo "Western Prince", com destino a Nova York, o capitão do Exercito Lauro Augusto de Medeiros, que se faz acompanhar de sua esposa, d. Heydina Milanez de Medeiros e de sua irmã, a srnha. Julieta Laura de Medeiros.

O capitão Lauro Augusto de Medeiros, vae á America do Norte em missão official do Ministerio da Guerra.

"Deus lhe pague", no Casino

Começam esta noite, no theatro Casino, as representações da nova reprise da grande comedia "Deus lhe pague", de Joracy Camargo, feita para que fossem attendidas as solicitações daquelles que ainda não viram a obra maxima do nosso theatro e bem assim de quantos ainda não se satisfizeram de a ver.

Em "Deus lhe pague" tem Procopio a maior de suas criações artisticas. Elle vive, sente aquelle formidavel papel do mendigo millionario que tantas verdades deixa escapar dos labios.

De hoje até o dia 1º de agosto proximo ficará no cartaz a grande comedia brasileira que tanto recommenda a cultura e o talento da nova geração dos nossos escriptores Fiél ao seu programma de renovar constantemente os seus espectaculos, Procopio dar-nos-á a 2 de agosto, outra comedia modelar e de altas finalidades, novo presente offertado a quantos comparecem ao seu theatro e applaudem o seu esforço. Trata-se de "Quick", original de Felix Gandera.

A revista do theatro Republica

"Fogo de Vistas" é um lindo titulo de revista. E' este o suggestivo titulo da revista, que a Companhia Satanela-Francis está representando no theatro Republica: revista cujo agrado tem sido absoluto, á ponto de fazer com que se esgotem sempre as lotações do theatro.

"Fogo de Vistas" é uma revista panoramica e cheia de attractivos. "Fogo de Vistas" é quasi uma féerie tal o deslumbramento de seus scenarios e de seu guarda-roupa. "Fogo de Vistas" é uma revista de vibração, uma revista alegre uma revista empolgante. "Fogo de vistas" é ainda uma peça de composição e urdida com graça.

Seus autores tiveram uma idéa felicissima incluindo na mesma o celebre quadro do pintor Magalhães, "O Fado", em que Maria Albertina se exhibe com galhardia, como uma authentica fadista.

O que deveras encanta, em "Fogo de Vistas" é a fórma como Luiza Satanela desempenha os seus papeis, pondo em todos um relevo especial.

"Cock-tail" no dia 28

Amanhã realiza-se, no Club Gymnastico Portuguez a premiére da revista "Cock-tail" de Antonio Rodrigues com musica de Carlos Rodrigues.

Está ensaiando a peça o actor Oswaldo Novaes.

Sylvio Caldas e Luiz Barbosa no "Diario Carioca"

Sylvio Caldas e Luiz Barbosa, duas das figuras mais destacadas do nosso Brodcasting, estiveram hontem no DIARIO CARIOCA. Foi uma noite que serviu mais de pretexto para nos communicar que estarão no Carlos Gomes com Aracy Côrtes, Patricio Teixeira, Ary Barroso, Elisa Coelho, Barbosa Junior, Murilo Caldas, Adolphina Costa, Noel Rosa e outros.

O commentario da noite

Esteve grandemente concorrida [illegible] a noite na Casa do Caboclo; innumeros artistas tomaram parte no acto variado, disseram os jornaes.

— Ninguem sabia que havia tanto artista assim [illegible] commentou o Alvaro [illegible] no fim do espectaculo.

LIVRARIA ALVES
Livros collegiaes e academicos
RUA DO OUVIDOR, 166

THEATRO

O grande programma dos espectaculos modernos do Carlos Gomes

Aracy!

Já amanhã teremos no Carlos Gomes, o elegante theatro da Empresa Paschoal Segreto, os annunciados espectaculos de broadcasting com "Rio-Radio-Revista", organização dos populares e estimadissimos cantores Sylvio Caldas e Luiz Barbosa, com um authentico programma para microphone.

Esses espectaculos serão apresentados apenas amanhã e depois de amanhã, sendo que no domingo, além das sessões de 8 e 10 horas, haverá uma vesperal ás 3 horas.

"Rio-Radio-Revista", genero moderno e original que tem muito do genero regional, um pouco de revista e tudo de "broadcasting", contará com o concurso de todos os verdadeiros "azes" da canção, do samba, da embolada, da toada, do cateretê de tudo quanto temos de typico.

Companhia Allemã de Arte Dramatica, no João Caetano

A Companhia Allemã de Arte Dramatica, que com tanto successo estreou hontem com "Maria Stuart", dará hoje em 2ª récita de assignatura, a celebre peça de Lessing "Minna von Barnhelm" com o desempenho impeccavel de Kathe Dorsch, Gerda Muller, Walter Doerry, Christian Kayssler, Ingolf Kuntze, Ernest Leudesdorff, Manfred Thau, Loni Michelis, Heinrich Harprecht, Werner Pledath, Eugen Klopper, etc.

Amanhã, será representado "Michael Kramer" de Kauptmann.

Um trecho da critica do "El Diario" de Buenos Aires, sobre "A Canção da Felicidade",. de Oduvaldo Vianna, que vae estréar na semana proxima, no Rival Theatro

"A Canção da Felicidade" que, na semana proxima, substituirá "Ella e Eu..." no cartaz do Rival Theatro estreou em Buenos Aires, com ruidoso successo. Toda a imprensa portenha exaltou a obra nova do criador admiravel de "Amor..." enaltecendo-lhe o valor da obra, que na originalidade da sua concepção vem occupar logar inconfundivel no theatro mundial.

Aqui vamos transcrever, a titulo da curiosidade, um trecho da apreciação critica do chronista do "El Diario", o grande jornal buenairense, que diz com eloquencia da maneira como "A Canção da Felicidade" agradou:

"Depois de fechado durante uma semana, o theatro Apollo abriu suas portas para tornar a se apresentar em scena a companhia que o joven primeiro actor Narciso Ibanez encabeça, estreando "A Canção da Felicidade", novella scenica do escriptor brasileiro Oduvaldo Vianna, traducção de José Siciliano.

Effectivamente, "A Canção da Felicidade" é uma bonita novella scenificada, risonha e cheia de ensinamentos moraes, na qual o autor revela uns quantos episodios da vida de uma mulher galante e de uns jovens bohemios. O sr. Oduvaldo Vianna entôa em "A Canção da Felicidade" um hymno ao amor materno, o amor que tudo purifica, á mãe que tudo faz é bom e santo. Os dialogos estão bem jogados e as scenas, feitas com habilidade com o concurso de ambientes em penumbra, com luares romanticos e uma canção, que deu o titulo á obra e uma série de recursos scenicos admiraveis, fazem o publico applaudir a obra maravilhosa com calor e enthusiasmo."

Assim como "El Diario", todos os grandes orgãos da imprensa argentina, se manifestaram, enaltecendo a grande obra de Oduvaldo Vianna, que terça-feira estreará, com decoração de Colom figurinos desenhados por Tromposky e com o desempenho fascinante de Dulcina, a interprete inexcedivel e dos seus brilhantes companheiros.

Até lá ""Ella e Eu..." ficará no cartaz, com o trabalho magistral de Dulcina e Odilon.

Agradecimentos ao "Diario Carioca"

De Palitos, o autor comico da Companhia Jardel Jercolis que está em S. Paulo, recebemos um cartão de agradecimento e despedida.

Yankees no Casino da Urca

Uma pose das "Archer Sisters" do "Hal Sand's Review" que estão em grande successo no Casino da Urca

Tornou-se o Casino da Urca um ambiente assignalada mente yankee com a actuação das seis lindas artistas vindas directamente de Broadway para o elegante grill-room.

"Hal Sand's Review" tem levado á Urca verdadeira multidão. E' quasi impossivel encontrar nos circulos sociaes cariocas de alta expressão quem não tenha ainda admirado o encantador espectaculo que todas as noites ali se offerece ao gosto requintado dos que sabem realmente divertir-se..

O Casino da Urca vem concentrando, assim, as attenções geraes dos elegantes que já não se podem privar daquelle convivio "rafinée" e daquellas noites maravilhosas, ricas de encantos, de belleza e de arte.

"Porto á vista", no Theatro Republica, em festa artistica de Luiza Satanela

No dia 3 de agosto proximo, realiza-se no theatro Republica a festa artistica de Luiza Satanela a querida "estrella" da Companhia Portugueza de revistas, que está actuando com tanto exito na popular casa de diversões da Avenida Gomes Freire.

Sóbe á scena, pela primeira vez, a famosa peça de Arnaldo Leite, e Carvalho Barbosa, "Porto á Vista", sem duvida a melhor revista do repertorio da Companhia Satanela-Francis, "Porto á Vista" é dos mesmos autores da celebre opereta "Miss Diabo" e isso basta para credencial-a junto do publico carioca.

Está no Rio uma grande interprete da canção ligeira e do folk-lore estrangeiro

A nossa cidade hospeda, ha dias, vindo de S. Paulo, sua terra natal, uma das mais finas expressões espirituaes do Brasil como interprete de sua musica — Maria da Gloria Capote Valente.

Trata-se de um rebento de illustre familia da terra bandeirante, que ao lado de sua gentil irmã, senhorinha Edith Capote Valente, divulgam as canções nacionaes que falam mais de perto a alma da nossa gente.

Maria da Gloria, especializou-se num genero que só ella, com o seu delicado dom de sentimentalidade podia criar — que é a da canção, que dá pela letra e pela musica a imagem de um povo, de um paiz, de uma época.

Os seus recitaes na Paulicéa têm obtido o exito mais retumbante.

Maria da Gloria, reunindo uma collecção primorosa de musicas nossas por ella estylizadas, foi ao Velho Mundo onde passou alguns annos, principalmente em Paris, donde regressou ha pouco tempo directamente a sua terra.

Durante a sua permanencia na França, dedicou-se ao estudo da musica franceza e interpretou-a tambem, criando longe da Patria um ambiente de prestigio accentuado.

E é essa collectanea de joias melodiosas de França, como disse o nosso João Luzo, misturado com os encantos da nossa musica regional, que Maria da Gloria, com o concurso de sua irmã, vae offerecer muito breve ao nosso publico de elite, no elegante theatro do Hotel Copacabana.

Um artista typico no elenco do Meu Brasil

A nova "boite" Meu Brasil, que, no começo de agosto vae ser inaugurada na Cinelandia, á rua Alvaro Alvim, vae ser um theatrinho retintamente brasileiro.

Tudo que traduza uma feição de arte nacional passará pelo palco da nova casa de espectaculo.

O sertão é uma expressão artistica das mais interessantes do paiz. Os desafios as emboladas, os coros são curiosas facetas musicaes da gente sertaneja. A empresa do Meu Brasil, para que seus espectaculos se deliciem com a musica do sertão, contratou um artista typico do norte, cantador de côros, emboladas e desafios. Esse artista chama-se Pedro Calindé ha pouco chegado do norte.

A charge das "Marlenes e Marlenos", na Casa do Caboclo

A peça sertaneja ora em representações na Casa do Caboclo, vem constituindo um dos melhores exitos já conseguidos no popular theatrinho da Empresa Paschoal Segreto dirigida por Duque, mercê dos motivos de agrado que apresenta ao grande publico que tem affluido para assistil-a, ha duas semanas.

Theatro João Caetano

Temporada Official de Turismo de 1934. Emp. Theatral Pinto, Limitada em combinação com a Empresa Artistica Theatral Limitada.

HOJE — A'S 20.45 — HOJE — 2ª RECITA DE ASSIGNATURA da COMPANHIA ALLEMÃ DE ARTE DRAMATICA (Deutsches Schauspiel) Direcção artistica de BRUNO HARPRECHT — com a celebre peça de LESSING:

"Minna Von Barnheim"

Protagonista ... KATHE DORSCH. Brilhante desempenho de todo o brilhante conjunto germanico.

PREÇOS AVULSOS: — Frizas e Camarotes, 165$000 — Poltronas de A a J, 33$000; Outras filas, 22$000; Balcões A 22$000; B, 16$500; C e E 11$000; Galerias A e E, 8$800; Outras filas, 4$400 — Bilhetes á venda na bilheteria do theatro desde ás 9 horas — AMANHÃ — MICHAEL KRAMER de HAUPTMANN.

Casa Allemã

Aproveitem as grandes vantagens da nossa - "tradicional" -

Liquidação annual

Peçam o nosso catalogo

RADIO

IRRADIAÇÕES DE HOJE

RADIO CAJUTI

Das 9 ás 10 1|2 horas — Cajuti-Jornal, a cargo de Zolachio Diniz.

Das 12 ás 13 horas — Supplemento musical do almoço — Discos variados.

Das 14 ás 15 horas — Supplemento feminino, a cargo de Lourdes Moreira Ribeiro.

Das 15 ás 16 horas — A Nossa Hora (estudio C) — Amadores — Novidades.

Das 18 ás 19 horas — Hora apperitivo do jantar — Discos seleccionados.

Das 19 ás 19 1|2 horas — Supplemento do jantar — Musica de camera pelo Trio de Ouro de PRE-2.

Das 19 1|2 ás 20 horas — Retransmissão do programma do Departamento Nacional de Publicidade.

Das 20 ás 22 horas — Cadeira do barbeiro — Expresso Cajuti — Chegada dos artistas ao studio "C" para o programma do dia (ás 21 horas, "A nota do dia" pelo professor Bevilaqua).

Das 22 ás 23 horas — Estudio "H".

RADIO CRUZEIRO DO SUL

A's 12 horas — Guy Lombardo e seus Canadenses Reaes — Musica americana.

A's 12.15 horas — Trechos lyricos.

A's 12 1|2 horas — Orchestra Colbaz — Musica regional brasileira.

A's 12.45 horas — Abigail Parecis e Candido Botelho — Canções nacionaes.

A's 13 horas — Intervallo.

A's 19 1|2 horas — Programma nacional.

A's 20 horas — Sólos de orgão por Quentin Maclean.

A's 20.15 horas — Guy Cardenas — Canções hespanholas — Previsão do tempo.

A's 20 1|2 horas — Musica de camera — Sólos de violoncello por W. M. Squire.

A's 20.45 horas — A garota mysteriosa — Canções norte-americanas.

A's 21 horas — Programmas de studio.

A's 22 horas — Boa-noite e até amanhã.

RADIO SOCIEDADE MAYRINK VEIGA

Das 6.25 ás 8.15 horas — Duas aulas de gymnastica com musica.

Das 11 ás 13 horas — Programma [illegible].

Das 1. ás 18 horas — Discos escolhidos.

Das 18 ás 18.45 horas — Jazz.

Das 18.45 ás 19 horas — Quarto de hora da Confederação Brasileira de Radiodiffusão.

Das 19 ás 19 1|2 horas — Discos seleccionados.

Das 19 1|2 ás 20 horas — Programma nacional organizado pelo Departamento Nacional de Publicidade retransmittido pela PRA-9.

Das 20 ás 20.15 horas — Tenor Pasqualle Gambardella — Orchestra de salão.

Das 20.15 ás 20 1|2 horas — Luiz Barbosa e Paulo de Frontin Werneck.

Das 20 1|2 ás 21 horas — Sylvio Caldas — Sólos de marimba, por [illegible] De Leon.

Das 21 horas — Chronica da cidade.

Das 21 ás 21.15 horas — Elisa Coelho de Andrade.

Das 21.15 ás 21 1|2 horas — Fernando de Castro Barbosa — Paulo de Frontin Werneck.

Das 21 1|2 ás 22 horas — Um pouco de bom humor.

Das 21 1|2 ás 23 horas — Tenor Pasqualle Gambardella — Orchestra de concerto.

Das 22 ás 23 horas — [illegible] animados.

A's 23 horas — Marcha final.

RADIO EDUCADORA DO BRASIL

Das 9 ás 10 horas — Radio-Jornal da PRB-7, com supplemento musical.

Das 14 ás 15 horas — Discos variados.

Das 17 1|2 ás 18.35 horas — Discos populares.

Das 18.25 ás 18.45 horas — Programma da Academia Brasileira de Musica.

Das 18.45 ás 19 horas — Quarto de hora educativo da C.B.R.

Das 19 ás 19 1|2 horas — Discos variados.

Das 19 1|2 ás 20 horas — Programma official.

Das 20 ás 20 1|2 horas — Musica seleccionada em discos.

Das 20 1|2 ás 21 horas — Transmissão do studio do Programma Lamphauer.

Experimentem o café
VALPARAISO
PURA E DELICIOSA BEBIDA
Av. Almirante Barroso n.º 15
TELEPH. 2-0965

RADIO OFFICINA AVILA
Concertos de radios: automovel proprio para attender dia e noite. Tel. 2-9128
RUA REZENDE, 70

"Guarda Nacional"

MANIFESTAÇÃO AO PRESIDENTE DA REPUBLICA

Os officiaes da antiga Guarda Nacional agremiados á "Federação Republicana do Brasil", vão reiterar a sua solidariedade ao Governo do dr. Getulio Vargas, ratificando a que já fôra prestada a s. excia. por essa collectividade civica, quando então chefe do Governo Provisorio.

Para esse fim está sendo elaborada uma mensagem, que será lida em sessão solenne, convocada pela "Federação Republicana do Brasil", a qual será levada a effeito, no proximo dia 12 de agosto.

Afim de subscreverem a referida mensagem a commissão abaixo, está convidando todos os componentes dessa tradicional milicia, a comparecerem em sua séde, á rua [illegible], 65, sobrado, onde diariamente, das 17 ás 20 horas, serão encontrados os seguintes officiaes: major Alfredo C. Medina, coronel Augusto Cruz, tenente dr. Rufino Gomes Junior, capitão Domingos Henrique Figueira, major Manoel Moreira de Oliveira, capitão Aureliano Antonio Fernandes, major dr. Francisco da Costa Lopes e dr. José Domingos de Oliveira.

Dispensado da Commissão Que Vinha Exercendo Como Chefe da Secção de Explosivos da Delegacia Especial da Policia

O chefe Filinto Muller, assignou, hontem, portaria, dispensando o commissario bacharel Alvaro Gurgel de Alencar Filho, da commissão que vinha exercendo como chefe da Secção de Explosivos da Delegacia Especial de Segurança Politica e Social da Policia Civil do Districto Federal e designou-o para ter exercicio no 30º districto policial (Ilhas).

Attendida a Policia Paulista Pelo 3.º Delegado Auxiliar

A pedido da policia paulista, a 3ª delegacia auxiliar iniciou investigações para esclarecer um crime de infanticidio occorrido na cidade de Lorena em 1927. Nesse sentido vão ser ouvidas varias pessoas, actualmente [illegible] tempo residentes em Lorena.

Secção Economica do
DIARIO CARIOCA
DIRECÇÃO F. J. TEIXEIRA LEITE

Diario Economico

NOTA DO DIA:

A RESTAURAÇÃO AMERICANA

Os Estados Unidos estão sentindo os primeiros beneficos effeitos da politica economica do presidente Roosevelt.

Dentro de pouco tempo, aliás, o mundo estará totalmente dividido em dois grandes grupos antagonicos de nações: de um lado, estarão as que tenham adoptado uma politica de ordem na economia nacional, estabelecendo o controle superior do Estado na organização geral da producção, sem offender ou annullar a personalidade do productor, sem matar nelle o estimulo da emulação, impossibilitando a iniciativa privada; emquanto que, do outro lado, ficarão os paizes cujos governos imprevidentes se deixarem ir ao sabor dos acontecimentos, numa dolorosa manifestação de inconsciencia deante das contradições que corroem o regime de producção anarchico em que vivemos, sem traçar o plano geral em que as actividades particulares de cada industria se devam desenvolver de accordo com os altos interesses do paiz.

Os resultados da politica de ordem seguida nos Estados Unidos pelo sr. Franklin Roosevelt começam agora a apparecer.

O Ministerio das Relações Exteriores recebeu da Embaixada do Brasil em Washington um folheto do "Our World Trade", correspondente ao 1º trimestre deste anno. Segundo essa conhecida publicação do Departamento de Commercio Exterior da Camara de Commercio dos Estados Unidos, a restauração economica americana, cujos primeiros signaes se revelaram no segundo semestre de 1933, se accentuou sensivelmente nos primeiros tres mezes do anno corrente.

Comparando-se os dois annos, nota-se logo, quanto ao valor do intercambio commercial, consideravel augmento nos algarismos relativos a 1934. Convem, entretanto, não esquecer que o valor do dollar baixou muito, do começo de 1933 para o começo do presente anno. Mas, ainda que se tenha em vista a quantidade, observa-se que, segundo as estimativas officiaes, as exportações apresentaram um accrescimo de 23 °|°, no 1º trimestre de 1934, em relação a egual periodo de 1933, e as importações foram 19 °|° maiores este anno que no mesmo trimestre do anno anterior.

As cifras que estampamos acima constituem um indice eloquente do acerto e da beneficencia da nova politica economica yankee, que, num paiz medularmente capitalista como o são os Estados Unidos, logrou organizar um quadro de producção em que a iniciativa particular e a propriedade privada são, intelligentemente, comprehendidas na sua justa finalidade social.

O Ministerio da Viação no --- Governo Provisorio ---

III

Publicamos a seguir mais alguns capitulos da entrevista que nos concedeu o sr. José Americo, em torno da sua acção no Ministerio das Obras Publicas:

O "deficit" de 1933 teve como causas principaes a questão do vapor "Pelotas", com a suspensão da linha americana e ameaça de fallencia, que determinou tambem forte diminuição do movimento de cargas; a guerra de fretes que a empresa foi forçada a sustentar e cujas consequencias ainda subsistem; a elevação, emfim, do custo dos materiaes, notadamente do carvão, que passou a ser pago, na praça, em vista do retraimento dos credores que se arreceiavam daquelle desfecho a 40$000 a mais por tonelada.

O primeiro periodo desse anno decorrera normalmente. Os negocios da empresa mantinham um curso animador, quando sobreveiu, como a maior de suas crises, a sentença da justiça americana que a condemnou, em ultima instancia, a pagar a diversas companhias de seguros 1.200.000 dollares, de indemnização por perdas e damnos, em consequencia do naufragio desse vapor no porto de Vera-Cruz, occorrido em 1923.

Como o Lloyd não tivesse recurso para attender, de prompto, a esse pagamento, evitando, assim, o sequestro de seus navios, foi constrangido a suspender, durante tres mezes, as viagens para a America, com graves prejuizos de ordem moral e material.

O Lloyd não dispoz, por assim dizer, nos tres ultimos annos, da subvenção de .... 20.000:000$000 que lhe é concedida pelo governo. Até julho de 1932, esses recursos estiveram empenhados em pagamentos de emprestimos contraidos em 14 de maio de 1930 e 24 de setembro do mesmo anno, aos Bancos Transatlantico e Boa Vista, nas importancias, respectivamente, de 10.080:000$000 e 11.640:000$000. E, em junho de 1933, quando se achava liberta desse compromisso, passou a responder pelo adeantamento de .... 7.942:907$100, para liquidação do caso do vapor "Pelotas", até dezembro do mesmo anno. Foi esse o maior dos seus sacrificios.

Apesar dessa situação, continuei a receber as mais vantajosas propostas para a renovação da frota, que representa a solução essencial do problema do Lloyd Brasileiro, devendo ter como complemento sua reforma administrativa.

O projecto de decreto que apresentei ao governo, com o fim de reduzir ou eliminar certas formalidades escusadas que entravam o desenvolvimento da marinha mercante, tem sido impugnado por outros ministerios.

O Lloyd Brasileiro acha-se com o pagamento de todo o seu pessoal em dia.

Tudo indica, por conseguinte, que, ainda sem o reapparelhamento material de que tanto necessita, dispõe o Lloyd de elementos de vida propria para manter-se através de todas as crises, attendendo á sua relevante finalidade nacional.

Se não fôra o pesadissimo onus das administrações passadas, consumindo-lhe todos os esforços para soerguer-se, sua situação seria de relativo equilibrio. O passivo actual apurado, conforme os dados que me acabam de ser fornecidos pela directoria da empresa, é de 84.932:000$000.

AVIAÇÃO CIVIL

O Governo Provisorio procurou collaborar, por todos os meios, no desenvolvimento da aviação commercial no Brasil, organizando-o o departamento de aeronautica civil e estabelecendo as normas reguladoras desses serviços pelo decreto 20.914, de 6 de janeiro de 1932.

Computam-se, entre as maiores iniciativas desse programma, as obras a serem brevemente iniciadas, do aeroporto do Rio de Janeiro e o contrato com "Luftschiftbau Zeppelin" para a construcção da base desse dirigivel no Rio de Janeiro e o estabelecimento da linha regular transatlantica.

O primeiro desses empreendimentos, de grande repercussão no exito dos nossos serviços aereos, assignala-se pelas vantagens do typo, da proximidade com o centro urbano e de apparelhamento, podendo dotar a cidade do mais bello logradouro.

O segundo constituirá o Brasil em centro de aviação da America do Sul, unindo o velho ao novo mundo.

O principal programma de actividade do departamento de aeronautica civil será o das installações em terra, necessarias ás operações de trafego.

O Ministerio da Viação não se tem descurado de tão importante problema: vem autorizando nos contratos dos serviços portuarios a inclusão de clausulas referentes á construcção dessas installações, como em Recife e Santos; promove os meios de melhorar as condições dos aeroportos de Fortaleza, Victoria e Ilhéos, retirando destes ultimos as linhas de transmissão e energia electrica que os obstruem; forneceu auxilios ao commandante da 7ª Região Militar, para a construcção de hangars em Recife, e João Pessôa, e Natal; construiu, finalmente, por intermedio da Inspectoria de Seccas, cinco campos de aterrissagem no Ceará e dois no Piauhy, sendo o de Fortaleza dotado de hangars e de todas as installações necessarias.

O Governo Provisorio mandou estudar por uma commissão constituida de delegados dos Ministerios da Viação, da Guerra e da Marinha, as possibilidades da installação de uma fabrica de aviões no Brasil.

De accordo com as conclusões do trabalho apresentado, vae ser aberta concurrencia, nas bases approvadas pelo decreto 22.374, de 20 de janeiro de 1933.

Em vista, porém, de divergencias entre os ministerios da Guerra e da Marinha, quanto á localização da fabrica, ainda não foi realizada essa concurrencia.

Tendo conseguido, no orçamento actual, os creditos necessarios á subvenção das linhas de penetração S. Paulo-Cuyabá e Pará-Manaus fica, dessa fórma, mantido o programma nacional que estabeleci da ligação, pelo ar, das capitaes de todos os Estados brasileiros.

Com essas duas linhas, a duplicação do serviço costeiro pela Pan-American Airwaya Inc. e as duas rêdes a cargo das novas empresas brasileiras Aerolloyd Iguassú e Viação Aérea São Paulo, ficou ainda mais accrescido o trafego aéreo no territorio nacional. Será de esperar a expansão de novas linhas, se as companhias forem amparadas pelos governos estaduaes, de accordo com os appellos que tenho feito, para abolição de taxas e impostos que esse meio de transporte ainda não comporta.

O correio aéreo militar tem representado um preciosissimo concurso nesse programma de penetração.

Por intermedio do navio base allemão "Westephalen", provido de catapulta e rampa-esteira de lona, localizado a meio trajecto do Atlantico, entre Natal e Bathurst (Africa Ingleza), mantem a Luft-Hansa, de Berlim, em connexão com o Syndicato Condor, a grande linha aérea continua, ligando a Europa á America do Sul. Pretende, egualmente ,a Air-France realizar essa ligação, utilizando hydro-aviões typo "Laté-300", conforme as experiencias feitas com o "Croix du Sud" e com o avião terrestre tri-motor do typo "Arc-en-ciel".

Tenho procurado por todos os meios, incentivar essa iniciativa.

São os mais promissores os dados comparativos do trafego aereo commercial no Brasil, nos ultimos quatro annos.

Confrontando-se o primeiro trimestre de 1933 com o do anno corrente, os accrescimos assim se exprimem:

Extens. das linhas	16.746	30.490	— 82,2
Aeron. em trafego	47	48	— 2,1
Pilotos em serviço	30	34	— 13,3
Numero de vôos .	462	760	— 64,5
Percurso kilom. .	521.535	692.840	— 32,8
Horas de vôo . .	3.318	4.170	— 25,6
Passageiros	2.648	3.962	— 49,6
Correio, p. b. kg.	17.345	20.529	— 18,3
Bagagens, kg. . .	33.896	45.708	— 34,8
Cargas, kg. . . .	25.060	30.650	— 22,3
Pas.-kilometro . .	1.786.833	2.483.276	— 33,9
Correio, ton.-kil. .	34.649	43.257	— 24,8
Bag. ton.-kilomet.	31.244	42.691	— 36,6
Cargas, ton.-kilm.	53.769	69.336	— 28,9

Tudo indica, portanto, que a privilegiada posição do Brasil na America do Sul, com as condições naturaes mais favoraveis ao surto dos transportes aereos, não foi desdenhada pelo Governo Provisorio que, ao contrario, reconheceu a importancia desse factor em todas as suas exigencias de ordem politica e economica.

CORREIOS E TELEGRAPHOS

A fusão dos Correios e Telegraphos, tentada anteriormente, em pura perda, constitue, por suas vantagens de ordem economica, de aproveitamento do pessoal e de regularização dos serviços, uma das mais assignaladas conquistas do Governo Provisorio.

Seguiu-se-lhe uma legislação moderna, sob a exploração dos serviços telegraphicos telephonicos, de radio-communicação e de radio-diffusão.

O perfeito funccionamento dos dois systemas dependia, porém, de installações adequadas. O que, porém, eram velhos pardieiros de aluguel na falta de proprios nacionaes, com todas as deficiencias das condições de hygiene e de ambiente propicio a um trabalho estafante.

Pensei, desde logo, na construcção do palacio dos Correios e Telegraphos, na capital da Republica, tendo constituido uma commissão para escolha do local e outras indicações technicas da obra a realizar. Mas, faltando-me recursos para empreendimento de tamanho vulto, promovi o melhoramento das actuaes installações, até que se pudesse attingir a essa aspiração. Na proposta orçamentaria do corrente anno, foi incluida verba para esses estudos.

As mais importantes modificações raelizaram-se nos seguintes predios: no da praça 15 de Novembro, séde da Directoria Geral e do trafego telegraphico, na importancia de 222:560$000; no da rua 1º de Março, séde do trafego postal, na importancia de 1.290:231$, que, além do acabamento do 5º andar e da reconstrucção em todos os outros infectos pavimentos que se arruinavam, foi dotado de melhoramentos, como mecanização para o transporte de malas, installações electricas e novo mobiliario, em substituição de moveis carunchosos que se tornavam imprestaveis; no predio onde funcciona a secção de encommendas postaes, radicalmente reformado, com a despesa de 217:144$000; nas succursaes e agencias da avenida Rio Branco, Saens Pena, largo do Machado, praça Mauá, Cáes do Porto, S. Christovão, Lapa, Deodoro, Pedro II Senador Euzebio e Arpoador, inclusive mobiliario, com o dispendio de 296:148$900.

Acha-se approvado o projecto para a construcção das Officinas do Departamento, nos terrenos do Cáes do Porto, orçado em 2.503:258$400.

As capitaes dos Estados estão sendo dotadas de sédes proprias para as suas directorias regionaes, como passo a referir:

O predio de Fortaleza, já inaugurado, no valor de 1.637:778$900; os de Therezina, Maceió, Aracajú, Victoria e Curityba, no valor respectivamente, de 575:462$, 426:855$400, 369:459$200, 713:305$400 e 1.097:064$100, todos em via de conclusão; o de Natal, no valor de 420:047$ e a reforma do de Bello Horizonte, orçada em 645:837$500, já iniciados; o de São Luiz, no valor de 665:900$, e o da Bahia, orçado em 1.645:255$, a serem atacados immediatamente; os de Florianopolis e Cuyabá, orçados, respectivamente, em réis 1.029:865$500 e 383:716$700, em concurrencia; o de Belém, orçado em 925:513$500, com o projecto já approvado e dependente do accordo necessario com a "Port of Pará", para dar outro destino á obrigação que essa Companhia assumira de construir o predio de Correios e Telegraphos; o de Recife, com orçamento de 3.100:000$, já approvado; e o de Goyaz, ainda não orçado e em estudo do ante-projecto.

Foi, além disso, empreendida a construcção dos seguintes predios: os de Ilhéus, São Lourenço e Vassouras, no valor, respectivamente, de 113:617$980, 73:458$100 e 65:446$000, já concluidos; o de S. Borja, no valor de 98:167$100, em via de conclusão; os de Alagoinhas, Alegrete e Juiz de Fóra, no valor, respectivamente, de 115:193$600, 148:842$840 e 369:925$850, em andamento; os de Penedo, Joazeiro, Caxambú, Friburgo, Feira de Sant' Anna e Uruguayana, no valor, respectivamente, de 114:543$950, 137:894$, 74:454$900, 112:116$500, 66:149$ e 149:653$300, vão ser atacados immediatamente; o de Campo Grande, orçado em 348:711$, em concurrencia; os de Corumbá, Colatina e Estação Radio da Bahia, orçados, respectivamente, em 387:702$200, 70:528$000 e 123:118$200, já projectados e dependendo de providencias administrativas para a execução das obras ou realização de concurrencia e contrato.

Promoveu ainda o Ministerio da Viação a construcção de 54 predios, para agencias postaes-telegraphicas, no interior dos Estados de Pernambuco, Parahyba, Rio Grande do Norte e Ceará, com verbas da Inspectoria de Seccas, para dar trabalho aos operarios urbanos.

Foram applicadas mais as seguintes importancias em melhoramentos dos proprios do Departamento: 50:000$ na séde da Directoria Regional de S. Paulo, além de 500:000$ que foram, ultimamente, destinados a melhoramentos do predio que vae ser remodelado com recursos novos; 30:000$000, na "Casa dos Contos", em Ouro Preto; 25:000$, na agencia de Petropolis e outros para reformas de menor vulto.

Mandei incluir no programma de construcções, para o corrente anno, os predios nas seguintes localidades: Rio Branco, no Acre; Bragança, no Pará; Parnahyba, no Piauhy; Caxias, no Maranhão; Caruarú e Afogados, em Pernambuco; Cachoeiro de Itapemirim, no Espirito Santo; Mamanguape e Alagôa Grande, na Parahyba; Poços de Caldas, Lambary e Cambuy, em Minas Geraes; Therezopolis, no Estado do Rio; Ribeirão Preto e Campinas, em São Paulo; Ponta Grossa e ampliação do predio de Paranaguá, no Paraná; Joinville e Laguna, em Santa Catharina; Caçapava e Piratiny, no Rio Grande do Sul. Será reformado tambem o predio da Directoria Regional de Manaus.

A rêde telegraphica teve, de dezembro de 1930 para 1933, um augmento de 527.100 metros de postes de linhas na sua extensão e de 2.415.800 metros no desenvolvimento dos seus conductores.

Foi feita a reconstrucção completa das linhas-tronco de Bahia ao Pará, além dos trabalhos normaes de consolidação.

Estão tambem concluidos os serviços de reconstrucção das linhas tronco-sul, nos seguintes trechos:

São Paulo a Torres, Rio Grande do Sul, no litoral; São Paulo a Porto Alegre, via Itararé; Porto União a Canoinhas; Herval a Curitybanos; Porto Alegre a Rio Grande e Rio Grande a Santa Victoria do Palmar, todas de circuitos interiores, numa extensão total de 3.200.842 metros, com o desenvolvimento de 8.623.684 metros.

Restauraram-se ainda as linhas do Estado de Minas Geraes, na extensão de 1.749.466 metros, devendo todo o trabalho ficar ultimado no primeiro semestre do corrente anno.

Esses melhoramentos representam verdadeira substituição de todo o material em longos trechos.

Ao mesmo tempo, cuidou-se de reapparelhar o serviço radio, tendo sido abertas 26 novas estações e fechadas 16, por conveniencia do serviço.

As principaes estações foram installadas no Amazonas, no Pará, em Goyaz e Matto Grosso, em localidades desservidas de qualquer communicação.

Com o escoamento do serviço norte, por intermedio de Bello Horizonte a Bahia, grande centro collector daquella região, passou a encerrar os seus trabalhos sempre em hora.

Pelo credito de melhoramentos do serviço radio, distribuido no anno findo, foram adquiridos materiaes electricos e radio-electricos, bem como ampliados os serviços de laboratorio da Secção de Radiocommunicações, permittindo a realização de valiosos trabalhos, como confecção e montagem de 19 apparelhos de transmissão, 14 de recepção e 50 transformadores, 12 apparelhos receptores e oito machinas e transformadores; novos transmissores para as estações de Belém, Fortaleza, Recife, Bahia, Bello Horizonte, Rio, Porto Alegre, Manaus, Porto Velho, Botucatú, Lins, Marilia e Campo Grande.

Além dessas providencias, já foi contratado um vasto plano de ampliação da rêde radiotelegraphica, compreendendo: a) montagem immediata, nesta capital, em Recife e em Porto Alegre, de quatro estações, de typo moderno, para trafego e alta velocidade e execução de communicações radiotelephonicas, permittindo o estabelecimento de dois canaes de grande capacidade de trafego, um para o norte e outro para o sul; b) installação, no proximo anno, ainda nesta capital, em Belém, Fortaleza e Bahia, de estações da mesma natureza, estabelecendo mais tres canaes para o norte; c) installação de novas estações, quer em localidades não servidas de telegrapho, por difficuldade de construcção de linhas, quer nos centros de trafego telegraphico de importancia, que ainda não dispõem de apparelhamento radio; d) modernização e ampliação da apparelhagem actualmente em serviço, conforme já está sendo executado pelo Departamento dos Correios e Telegraphos; e) construcção de predios especiaes para as estações automaticas, em terrenos de área capaz de comportar o desenvolvimento futuro do systema de communicações radio-interiores.

O trafego telegraphico desenvolve-se na razão directa do seu aperfeiçoamento.

A demora no percurso reduz-se, dia a dia, principalmente para o norte, chegando-se a receber do Amazonas e do Pará telegrammas com menos de 60 minutos, serviço que, dantes, se retardava por tres e mais dias. Muito contribuiu para a celeridade dessas communicações a apparelhagem da estação radio de Bello Horizonte, com um rendimento médio diario de 50 mil palavras. Foi, ultimamente, montada uma estação do mesmo typo em Porto Alegre, para supprir a deficiencia dos conductores, até que se ultime a restauração das linhas telegraphicas e seja installado o serviço automatico.

Regularizam-se, tambem, as communicações para o oeste do paiz com as novas estações-radio de Campo Grande, Cuyabá, Corumbá e Aquidauana.

Releva notar que, em 1933, pela primeira vez, foi encerrado, em hora, na estação-central, o serviço dos dias 24 e 25 de dezembro, que são os de maior affluencia, attingindo a média de 34.271 palavras por hora, tendo, no dia 1º de janeiro do corrente anno, ficado em hora o serviço, com a transmissão de 1.109.664 palavras.

O desenvolvimeno do trafego geral assignala-se na seguinte comparação dos telegrammas transmittidos e recebidos pela Estação Central Telegraphica, nos primeiros trimestres dos ultimos annos:

Telegrammas: 1930 — 1.058.877; 1931 — 716.754; 1932 — 1.021.377; 1933 — 1.731.066; 1934 — 1.875.123.

Palavras: 1930 — 20.788.654; 1931 — 14.945.980; 1932 — 21.879.966; 1933 — 32.433.457; 1934 — 36.083.602.

A estatistica do 1º semestre de 1934 comparada com a dos tres annos anteriores ainda é mais expressiva:

Telegrammas: 1934 — 4.114.622; 1933 — 2.400.200; 1932 — 2.036.800; 1931 — 1.476.240.

Differença para maior em 1934: 1933 — 1.714.422; 1932 — 2.077.822; 1931 — 2.638.382.

Palavras: 1934 — 69.367.315; 1933 — 50.502.700; 1932 — 43.500.950; 1931 — 31.194.500.

Pelas estatisticas geraes de telegrammas transmittidos e recebidos em trafego mutuo em todas as estações do Departamento, comparando-se o serviço desde 1930 até 1933, observa-se notavel progressão do trafego:

1930 . .	5.637.311	92.176.585	30.964:667$600
1931 . .	7.106.962	121.080.683	30.800:288$966
1932 . .	8.078.375	151.228.318	31.674:031$129
1933 . .	8.568.903	159.560.161	33.074:636$346

O augmento da renda só não corresponde ao desenvolvimento do trafego devido á reducção das taxas.

Racionaliza-se o trafego postal. Uma série de providencias opportunas, que entram no plano de uma grande reforma a ser applicada em todos os Estados, vem regularizando esse serviço no Districto Federal; promoveu-se melhor localização das repartições succursaes, com mais aproveitamento do pessoal ;estabeleceu-se a expedição directa da correspondencia expressa das succursaes e agencias, para os trens do interior; attendeu-se a uma mais rapida e regular distribuição dos jornaes; foram melhorados os serviços do Correio ambulante, evitando a manipulação á noite, durante o percurso; determinou-se o encaminhamento, Via-Barra do Pirahy, de correspondencia que era transportada ao Rio, antes de chegar ao seu destino; as velhas caixas de assignantes foram substituidas por novas e tiveram melhor installação; o serviço aéreo teve novo apparelhamento, passando a constituir uma secção.

(Continúa)

* * *

O "TRUST" DO ASSUCAR E DA INDUSTRIA DE REFINARIA

Houve, hontem, no nosso commentario sobre a vultosa operação de assucar realizada em Campos, nos ultimos dias, uma pequena omissão quanto ao numero de saccos. Assim, pois, vamos fazer a necessaria rectificação, augmentando mais 100.000, o que dá uma somma de 600.000 saccos, em vez de 500.000, como então dissemos. Não é, porém, o erro de calculo que lhe altera o caracter de transacção feita nos moldes usados pelo poderoso "trust" assucareiro de que vimos nos occupando em edições anteriores, antes, pelo contrario, lhe robustece a acção prejudicial com que vem influindo no mercado.

De facto, a influencia do monopolio em questão está positivamente desmascarada, sem grande esforço de intelligencia nem de recursos de argumentos. Basta attentarmos no alarma da praça de Campos, a semana passada, porque não dispunha de stocks sufficientes para o consumo local. Apenas existiam ali 300 saccos. Os jornaes do E. do Rio, bem como a imprensa desta capital, reproduziram as appreensões que assaltavam o commercio e o publico campineiros.

Dias depois da divulgação dos protestos, regista-se um negocio de 600.000 saccos! E com a circumstancia, altamente significativa, de se detalhar a partilha e o nome das firmas compradoras. Entre estes, embora em registos differentes, encontra-se grandemente aquinhoada a figura central, ou pelo menos a que é indicada como a molla propulsora do organismo que está asphyxiando a industria de assucar.

Não é preciso, como se vê, grande poder de argucia para se tirar conclusões duma logica indestrutivel. Mas se levarmos o exame até a actual situação da industria de refinaria, no Rio de Janeiro, depara-se-nos, ahi, em toda a sua nudez, a engrenagem accionada pelo "trust", não sendo, nesses casos, difficil localizar-se o posto do commando central.

Das doze refinarias existentes no Rio, segundo averiguações a que procedemos, somente duas podem entregar assucar refinado ao commercio atacadista, e mesmo ao de varejo. As demais continuam, é certo, em pleno funccionamento, mas estão obrigadas á entrega da producção a duas unicas. Se o não fizessem, não receberiam a materia prima de quem della são os unicos distribuidores, ou sejam os componentes do "trust". Ademais, não ha motivos para que os proprietarios dessas refinarias, assim relegados á posição de subsidiarias do "trust", se insurjam contra o papel que desempenham, visto que partilham, largamente, dos lucros resultantes da formidavel majoração que se tem feito nas tabellas de refinaria. Effectivamente, de 6$000 que sempre foi a differença do crystal para o refinado, encontramos, neste momento, a importancia de 17$000, ou mais 11$000.

Basta compulsarem-se as cotações do mercado, e facilmente se consegue vêr claro no meio de tanta obscuridade em que se pretendeu envolver a industria assucareira.

Affirma-se que está appenso ao inquerito aberto, a respeito dessas irregularidades, —pelo Ministerio da Agricultura,—uma cópia ou coisa que o valha do accordo realizado entre as refinarias da capital.

* * *

O MERCADO DE GENEROS DIVERSOS

O mercado de generos diversos, hontem, apresentou-se funccionando em condições calmas e um pouco desupprido, tendo os preços proseguido no seu curso sem alteração de maior importancia. Fechou inalterado.

Foi o seguinte o movimento estatistico verificado:

Entradas: Arroz, 8.074 saccos; feijão, 2.388; farinha, 352; milho, 1.624 ditos. Banha, 2.166 caixas e xarque 3.107 fardos.

Saidas: Arroz, 4.425 saccos; feijão, 625; farinha, 3.940; milho, 185 ditos. Banha, 1.793 caixas e xarque 323 fardos.

* * *

OURO-FINO

O Banco do Brasil comprava a gramma de ouro-fino, na base de 1.000/1.000, em barra ou amoedado, ao preço de 16$640.

Moscoso Castro & C. Ltd.
CASA BANCARIA
DEPOSITOS, EMPRESTIMOS E DESCONTOS A'S MELHORES TAXAS
RUA DA ALFANDEGA, 51
TEL. 4-0012 — RIO DE JANEIRO

Secção Economica do DIARIO CARIOCA
DIRECÇÃO F. J. TEIXEIRA LEITE

Diario Economico

INFORMAÇÕES FINANCEIRAS E COMMERCIAES

CAMBIO

O mercado monetario funccionou, hontem, em condições calmas, com movimento de transacções insignificantes. As taxas dadas pelo Banco do Brasil para todos os dinheiros não soffreram alterações ás do ultimo dia, com excepção porém, do marco e do franco belga, tendo aquelle decaido em $035 e esse ascendido em $005.

O Banco do Brasil decarou os seguintes saques:

PARA SAQUES:

A 90 d/v.	
Londres	59$592
	ou 4 7/256
A vista:	
Londres	60$000
Nova York	11$900
Paris	$790
Zurich	3$915
Hamburgo	4$630
Milão	1$030
Lisboa	$545
Madrid	1$645
Bruxellas	2$815
B. Aires	3$465
Montevidéo	6$400

O dinheiro do Banco do Brasil foi cotado nas seguintes bases para compra de libra, dollar, franco, lira e marco exportação.

A 90 d/v.	
Libra	58$700
	ou 4 11/128d
Dollar	11$540
Franco	$755
Lira	$970
Marco	4$340
A vista	
Libra	59$100
	ou 4 1/16d
Dollar	11$640
Franco	$760
Lira	$980
Marco	4$400
Pelo Cabo:	
Libra	59$300
	ou 4 3/16d
Dollar	11$690

CAMBIO LIVRE

Em ambiente identico ao dos ultimos dias, desenvolveu-se, hontem, o mercado cambial livre sem movimento apreciavel e com os diversos dinheiros na posição anterior. Foram as seguintes as bases:

Libra	79$000
Dollar	15$750
Franco	1$026
Marco	5$975
Florim	10$523
Franco suisso	5$075
Peseta	2$126
Lira	1$336
Franco belga	3$642
Peso uruguayo	6$367
Peso argentino	4$528
Escudo	$711

CAMBIO ESTRANGEIRO

As Bolsas londrina e novayorkina apresentaram as seguintes cotações a libra e dollar:

BOLSA DE LONDRES

Abertura	
Nova York	5.03 7/8
Berlim	13.12
Paris	36.37
Amsterdam	7.45
Zurich	15.48
Madrid	37.87
Genova	58.75
Bruxellas	21.55
Lisboa	110
Fechamento	
Nova York	5.04
Berlim	13.14
Paris	36.37
Amsterdam	7.45
Zurich	15.46
Madrid	36.87
Genova	58.75
Bruxellas	21.57
Lisboa	110

BOLSA DE NOVA YORK

Abertura	
Londres	5.04
Berlim	38.33
Paris	6.59 1/4
Amsterdam	67 65
Zurich	32.59
Madrid	13.65
Genova	8.57
Bruxellas	23.37

CAMARA SYNDICAL DOS Correctores

Curso Official do Cambio e Moedas Metallicas

Praça	90 div.
S/Londres	60$119
S/Paris	$785
S/Italia	1$030
S/Allemanha	4$676
S/Portugal	$545
S/Belgica (papel)	—
S/Belgia (ouro)	2$805
S/Hespanha	1$641
S/Suissa	3$915
S/Suecia	—
S/Noruega	—
S/Dinamarca	—
S/Syria e Palestina	—
S/Tcheco Slovaquia	$500
S/Nova York	11$913
S/Montevidéo	—
S/B. Aires (peso papel)	3$465
S/B. Aires (peso ouro)	—
S/Hollanda (florim)	8$120
S/Japão (yen)	3$740
S/Rumania	—
S/Austria	—
S/Canadá	—
S/Chile	—

MOEDAS

Libra esterlina, papel	79$015
Dollar, papel	15$556
Franco, papel	1$027
Escudo, papel	$731
Lira, papel	1$352
Peseta, papel	2$150

TITULOS

O mercado de titulos trabalhou, hontem, com grande animação, realizando-se os negocios de maior vulto em torno das emissões federaes nominativas, que estiveram bem collocadas.

As municipaes tambem foram bem trabalhadas, e assim como as ferroviarias, da 3ª emissão.

Foi o seguinte o movimento de negocios de hontem:

Apolices:

27 Divs. Emissões, nom., 830$; 350 idem, idem, nom., 835$; 200 idem, idem, nom., 836$; 100 idem, idem, nom., 837$; 100 idem, idem, nom., 838$; 265 idem, idem, nom., 840$; 26 idem, idem, port., 846$; 34 idem, idem, port., 845$; 34 idem, idem, port., 847$; 10 idem, idem, port., 848$; 5 idem, idem, port., 850$; 52 Uniformisadas, 845$; 45 Est. de Minas, 5 %, nom., 650$; 50 idem, idem, 7 %, port., Dec. 10.997, 830$; 20 Municipaes, 1914, port., 158$; 110 idem, 1931, com juros, 197$500; 20 idem, 1931, com juros, 197$; 16 idem, 1931, com juros, 198$; 3 idem, 1931, com juros, 199$; 60 idem, 7 %, port., Dec. 1.999, 175$; 100 Obrig. Ferroviarias, 3ª em., 1:015$; 38 idem, de Minas, de 200$, 195$; 1 idem, idem de 1:000$, 980$; 76 idem, idem de 1:000$, 985$; 80 Porto Alegre, Dec. 246, 428$000.

Acções:

1 Banco do Brasil, 380$; 12 idem, idem, 382$; 414 Docas de Santos, nom., 235$; 13 Tecidos Alliança, 70$; 20 Brasil Industrial, 442$; 100 S. Pedro de Alcantara, 425$; 2.001 Diamantifera, 3$000.

Debentures:

1 Divs. Emissões, nom., de 500$, 800$; 4 idem, idem, de 1:000$, 830$; 105 Tecidos Corcovado, 66$; 90 Banco do Commercio, 140$; 33 Leopoldina Railway, 63$000.

CAFE

A situação do café melhorou, hontem, nos dois mercados.

Essa, pelo menos, foi a impressão deixada no pregão de abertura, tanto para o disponivel como para o termo, em que se accentuaram altas.

Declarado firme, o disponivel trabalhou bem, com vendas de 2.081 saccas, sendo 642 pela manhã e 1.439 á tarde.

O preço melhorou, retomando o producto sua posição anterior, cotado que foi o typo 7 á 14$, por dez kilos.

No termo o mercado foi tambem declarado firme, com vendas no primeiro pregão de 4.000 saccas.

Os preços melhoraram muito, sustentando o mercado a posição em que ficára no fechamento do dia anterior.

As altas foram de $025 s/julho, $050 s/agosto, $150 s/setembro e dezembro e de $175 s/outubro e novembro.

No pregão de fechamento, o mercado trabalhou bem firme, verificando-se bôas altas sobre os mezes para o comprador, em relação ao comprador do pregão antecedente.

COTAÇÕES DO DISPONIVEL

Typo 3	15$200
Typo 4	14$900
Typo 5	14$600
Typo 6	14$300
Typo 7	14$000
Typo 8	13$700

MOVIMENTO ESTATISTICO DO DIA PRECEDENTE

ENTRADAS

Entraram por via terrestre (Minas), 5.795 saccas — Entraram por via terrestre (Rio), 3.028 saccas — Entraram por via maritima (Minas), 455 saccas — Entraram por via maritima (Rio), 130 saccas — Entraram por via maritima (São Paulo), 828 saccas — Entraram pelo Regulador Flum. "Rio", 1.285 saccas — Total 12.331 saccas.

EMBARQUES

America do Sul, 200 saccas — Cabotagem, 390 asccas — Total, 590 saccas.

STOCK

Ficaram em stock nos depositos, 558.483 saccas.

IMPOSTO

Estado de Minas, 3$000 — Estado do Rio, 5$000.

PAUTA SEMANAL

1$430.

MERCADO A TERMO

PREGÃO DE ABERTURA ..

Vendedor

Mezes	Preços
Julho	14$100
Agosto	14$025
Setembro	14$100
Outubro	14$100
Novembro	14$000
Dezembro	14$050

Comprador

Mezes	Preços
Julho	13$950
Agosto	13$925
Setembro	13$950
Outubro	13$950
Novembro	13$975
Dezembro	13$950

PREGÃO DE ENCERRAMENTO

Vendedor

Mezes	Preços
Julho	14$100
Agosto	14$100
Setembro	14$125
Outubro	14$100
Novembro	14$100
Dezembro	14$075

Comprador

Mezes	Preços
Julho	13$975
Agosto	13$950
Setembro	14$000
Outubro	14$000
Novembro	14$000
Dezembro	14$025

ENTRADAS, EMBARQUES E EXISTXENCIA DE CAFE' NA PRAÇA DO RIO DE JANEIRO, EM 26 DE JULHO DE 1934

ENTRADAS

E. F. C. do Brasil: São Paulo 1.404 — Minas 3.994 — Total 5.398.

E. F. Leopoldina: Minas .. 4.990 — Total 4.990.

Regulador: Rio de Janeiro, 200 — Total 200.

E. F. C. do Brasil: Rio de Janeiro 502 — Total 502.

E. F. Leopoldina: Rio de Janeiro, 3.081 — Total 3.081.

Cabotagem: Rio de Janeiro 420 — Total 420.

Regulador: Espirito Santo .. 300 — Total 300.

Sommas das entradas: São Paulo 1.404 — Minas 8.984 — Rio de Janeiro 4.203 — Espirito Santo 300 — Total 14.891.

De 1º do mez até o dia 25: São Paulo 6.687 — Minas .... 52.243 — Rio de Janeiro 48.186 — Espirito Santo 4.109 — Total 112.225.

Até esta data: São Paulo .. 8.091 — Minas 61.227 — Rio de Janeiro 53.389 — Espirito Santo 4.409 — Total 127.116.

Existencia anterior, dia 25 — 568.483.

Entradas de hoje 14.891.

EMBARQUES

Café devolvido, 5.
Total, 583.379.
America do Norte 500.
Cabotagem 230.
Somma dos embarques 730.
De 1º do mez até o dia 25: — 37.105.
Até esta data, 37.835.
Retirado do mercado, 1.003.
De 1º do mez até o dia 25: — 4.162.
Até esta data, 5.165.
Consumo local diario, 500.
Total, 2.233.
Existencia ás 17 horas: .. 581.146.

ASSUCAR

O disponivel do mercado assucareiro trabalhou bem, mantendo os preços anteriores. Entraram 8.773 saccos, sendo 5.775 de Campos e 3.000 da Bahia.

Sairam para embarques 7.262, ficando em "stock" 21.242 saccos.

Os preços em movimento são os seguintes:

Branco crystal	51$ a 51$500
Crystal amarello	48$ a 50$000
Mascavos	44$ a 45$000
Mascavinhos	Não ha

ALGODÃO

O mercado algodoeiro trabalhou firme. Preços os mesmos. As entradas foram de 573 fardos, sendo 293 de João Pessôa e 280 de Santos.

Sairam 245, ficando em "stock" 2.112 fardos.

Os preços em movimento são os seguintes:

Fibra Longa — Seridó:	
Typo 3	44$000 a 45$000
Typo 4	43$000 a 44$000
Fibra Média — Sertões:	
Typo 3	41$000 a 42$000
Typo 5	39$000 a 40$000
Ceará:	
Typo 3	Nominal
Typo 5	38$000 a 39$000
Fibra Curta — Mattas:	
Typo 3	Nominal
Typo 5	Nominal
Paulistas:	
Typo 3	Nominal
Typo 5	Nominal

CEREAES

ARROZ	Sacca
Agulha amarellão	68$ a 70$000
Idem, esp.	68$ a 70$000
Idem, 1ª	60$ a 64$000
Idem esp.	63$ a 66$000
Idem, 1ª	56$ a 58$000
Idem 2ª	46$ a 52$000
Idem, 3ª	38$ a 42$000
Japonez esp.	44$ a 46$000
Idem, 1ª	41$ a 42$000
Idem, 2.	38$ a 40$000
Idem 3ª	35$ a 36$000
FEIJÃO	
Preto esp.	21$ a 22$000
Preto bom	Nominal
Branco grande e meudo	22$ a 34$000
Enxofre	Nominal
Manteiga novo	20$ a 23$000
Mulatinho	18$ a 20$000
Amendoim	—
Fradinho nacional	Nominal
MILHO	
Cattete verm.	19$5 a 20$000
Idem amarello	18$ a 18$5
Idem mesclado	16$ a 17$000
BATATAS	
Interior kilo	$560 a $750
Sul	$450 a $750

Movimento de Vapores

VAPORES ESPERADOS

DOS ESTADOS UNIDOS

Nova York e esc., "Mandu'"	28
Nova Orleans, e esc., "Cabedello"	28
Agosto:	
Nova York e esc., "American Legion"	3
Idem, "Santarém"	5
Idem, "Northern Prince"	10
Nova Orleans, e esc. "Taubaté"	12
Nova York, e esc., "Barbacena"	15

DA EUROPA

Hamburgo e esc. "Cap Arcona"	28
Hamburgo e esc., "Siqueira Campos"	30
Southampton, e esc., "Almanzora"	30
Londres e esc., "Almeda Star"	30
Agosto:	
Hamburgo e esc., "General Artigas"	2
Antuerpia e esc., "Macedonier"	3
Amsterdam e esc., "Flandria"	6
Liverpool e esc., "Losada"	6
Genova e esc., "Augustus"	8
Bremen e esc., "Sierra Nevada"	9
Marselha e esc., "Formose"	11
Southampton e esc., Alcantara"	12

DO RIO DA PRATA

Rio da Prata, "Espanha"	30
Idem, H. Princess"	31
Idem, "Orania"	31
Agosto:	
Rio da Prata, "Pan America"	2
Idem, "General Osorio"	4
Idem, "Mendoza"	7
Idem "Neptunia"	8
Idem, "Western Prince"	9
Idem, "Madrid"	9
Idem, "São Francisco"	10
Idem, "Almanzora"	12
Idem "Kerguelem"	12
Idem, "Olympier"	13
Idem, "Almeda Star"	14

DE CABOTAGEM

Portos do Sul, "Tres de Outubro"	28
Belém e esc., "Almirante Jaceguay"	28
Santos, "Jaboatão"	28
Agosto:	
Belém e esc., "Rodrigues Alves"	2
Portos do Sul, "Cubatão"	2
Cabedello e esc., "Araraquara"	6
Iguape, e esc., "Pirahy"	6
Portos do Norte, "Duque de Caxias"	6
Portos do Sul, "Ararangá"	7
Belém, e esc., "Pará"	9

VAPORES A SAIR

PARA OS ESTADOS UNIDOS

Nova Orleans, e esc., "Jaboatão"	29
Agosto:	
Nova York e esc., "Pan America"	2
Idem, "Camamu'"	2
Idem, "Eastern Prince"	9
Nova Orleans e esc., "Cabedello"	14
Nova ork e esc., "American Legion"	16

PARA A EUROPA

Hamburgo e esc., "Bagé"	30
Hamburgo e esc. "Espana"	30
Rotterdam e esc., "Alpherat"	30
Londres e esc., "Highland Princess"	31
Havre e esc., "Lipari"	31
Amsterdam e esc., "Orania"	31
Agosto:	
Antuerpia e esc. "Astrida"	3
Finlandia e esc., "Borgland"	3
Hamburgo e esc., "General Osorio"	4
Marselha e esc., "Mendoza"	7
Trieste, e esc., "Neptunia"	8
Finlandia e esc., "Atlanta"	8
Bremen e esc., "Madrid"	9
Southampton e esc., "Almanzora"	12

PARA O RIO DA PRATA

Rio da Prata, "Eastern Prince"	27
Rio da Prata, "Cap. Arcona"	28
Idem, "Almanzora"	30
Idem, "Almeda Star"	30
Rio da Prata, "Rio de Janeiro Maru'"	31
Agosto:	
Rio da Prata, "American Legion"	3
Idem, "General Artigas"	3
Idem, "Flandria"	6
Idem, "Highland Patriot"	6
Idem, "Augustus"	8
Portos do Pacifico, "Losada"	8
Rio da Prata, "Sierra Salvada"	9
Idem, "Formose"	11

PARA CABOTAGEM

Recife e esc., "Porto Alegre"	27
Caravellas e esc., "Celeste"	27
Macau, e esc., "Oswaldo Aranha"	28
Laguna e esc., "Venus"	28
Belém e esc., "Raul Soares"	29
Macau e esc., "Campinas"	30
São Francisco (directo) "Alice"	30
Portos do Sul, "Tres de Outubro"	31
Agosto:	
Laguna e esc., "Anna"	1
Itajahy, "Serra Negra"	2
Belém e esc., "Almirante Jaceguay"	3
Areia Branca, e esc., "Portugal"	3
Amarração e esc., "Unna"	5
Portos do Sul "Campeiro"	7
Idem, "Araraquara"	8
Cabedello e esc., "Ararangá"	9
Iguape, e esc., "Pirahy"	10
São Francisco, e esc., "Arary"	10

Central do Brasil

O chefe do trafego da Central do Brasil distribuiu pelos chefes que lhes estão afectos, os quadros do pessoal titulado e jornaleiros a vigorar no corrente exercicio, de accordo com as remessas das verbas distribuidas pelas divisões, formulando dessa forma instrucções a respeito.

Nessas instrucções podem funccionar os agentes especiaes nas seguintes estações: D. Pedro II, Maritima, S. Diogo, B. do Pirahy, Cruzeiro Norte, Entre Rios, Lafayette, Bello Horizonte e Alfredo Maia. Os agentes de 1 classe poderão funccionar nas seguintes estações: Deodoro, Belém, Engenho de Dentro, Nova Iguassú, Cascadura, Santa Cruz, Barra Mansa, Cachoeira, Juparanã, Rezende, Parahyba do Sul, Jacarehy, Taubaté, Guaratinguetá, Mogy das Cruzes, Pindamunhangaba, São José dos Campos, Caçapava, Juiz de Fóra, Barbacena, Mathias Barbosa, Marianno Procopio, Sabará, Ouro Preto, Marianna, Ponte Nova, General Carneiro, Sete Lagoas, Curvello, Corintho, Pirapóra, Bocayuva Montes Claros, Diamantina, Magno, Pavuna, Francisco Sá, São Matheus, Valença, Porto Novo e Governador Portella.

PAGAMENTO DE PENSIONISTAS PARA O MEZ DE AGOSTO NA AUXILIOS MUTUOS DA C. DO BRASIL

Dia 9 — letra A — de 1 a 200.
Dia 10 — letra A — de 201 em diante e letra B.
Dia 11 — letras C e D.
Dia 13 — letras E, F. e G.
Dia 14 — letras H e I e menores.
Dia 15 — letras J, K, L e M.
Dia 16 — Maria de 1 a 200.
Dia 17 — Maria de 201 em diante e letras N, O e P.
Dia 18 — letras Q, R, S, T, U, V, W, X, Y e Z.
Dia 20 — procuradores das pensionistas das letras A a H.
Dia 21 — procuradores das pensionistas das letras I a Z.

FEIRA DE AMOSTRAS

A Central do Brasil vae expor a primeira locomotiva a "Baroneza

A Central do Brasil vae apresentar este anno, a titulo de curiosidade, na Feira de Amostras do Districto Federal, a primeira locomotiva da antiga Estrada de Ferro Pedro II, locomotiva essa que foi denominada "Baroneza".

Já foi entregue hontem o projecto de trafego da referida machina, que puxará dois vagões, de accôrdo com os costumes da época, para a conducção de visitantes á referida feira. A locomotiva trafegará desde a entrada da Feira até o interior. A Central do Brasil fará ainda nesse certamen a exposição de material technico, procurando provar a capacidade productiva de seu pessoal e officinas.

AIR FRANCE
CORREIO AEREO
AIR FRANCE
O MAIS RAPIDO
Nas sextas-feiras, ás 10 horas, fechamento das malas para: SUL — Santos, Florianopolis, Porto Alegre, Pelotas, URUGUAY, ARGENTINA, CHILE, BOLIVIA e PERU'.
Nos sabbados, ás 22 horas, para: NORTE — Victoria, Caravellas, Bahia, Maceió, Recife, Natal, Africa Occidental, Marrocos e EUROPA.
Mala especial para EUROPA: de ultima hora, aberta no Correio Geral (R. 1.º de Março) aos sabbados: entre 22 e 23 horas.
Registrados e encommendas nas sextas-feiras até ás 17 horas.
A Companhia tem saccos especiaes para VALORES COM SEGUROS e que são fechados na sua agencia — ás mesmas horas que as malas ordinarias.
Para QUAESQUER OUTRAS INFORMAÇÕES, inclusive taxas de seguros, dirigir-se á
Aven. Rio Branco, 50
Telephone: 3-0010

Reajustamento
C. I. T. A. Ltda. orientada e apparelhada, encarrega-se de coordenar, acompanhar e liquidar processos, por parte de credores e devedores, nos termos do regulamento.
Rua da Candelaria, 78 — RIO DE JANEIRO

CASINO
HOJE — A's 20 e 22 horas — HOJE
Sensacional reprise — de — DEUS LHE PAGUE
A obra magistral de JORACY CAMARGO, que
PROCOPIO
representa, pela ultima vez, para attender a uma exigencia do publico
AMANHÃ — VESPERAL ELEGANTE ás 16 horas.
DIA. 2:
"QUICK"
notavel comedia de FELIX GANDERA. — A grande novidade da temporada.

THEATRO CARLOS GOMES
Emp. Paschoal Segreto
AMANHÃ ás 8 e 10 horas e DOMINGO A's 3 - 8 e 10 hs.
DOIS UNICOS ESPECTACULOS DE "BROADCASTING".
Rio-Radio-Revista
Com o concurso dos maiores azes" do genero:
Aracy Côrtes — Patricio Teixeira — Sylvio Caldas — Luiz Barbosa — Ary Barroso — Elisa Coelho — Noel Rosa — Murilo Caldas — Barbosa Junior — Adolfina Acosta e Benvenindo (da celebre troupe Blak Stars), duas orchestras typicas e um jazz-syncopated.
DOMINGO, ás 3 hs. Matinée
Bilhetes á venda — Poltrona 6$000 (e o sello).

CASA DO CABOCLO
Direcção de DUQUE
HOJE — A's 4.45 — 8 e 10 horas.
[illegible]
"PASSARO CE'GO"
O maior successo dos ultimos tempos, com a charge politica "O ENTERRO DA CASCADURA".
AMANHÃ — A's 4.15 — Matinée. Preço: 2$000.

THEATRO REPUBLICA
Companhia Portugueza de Revistas Satanela Francis
HOJE — A's 8 e 10 horas. — HOJE — SESSÕES — Colossal successo da revista Portugueza
"FOGO DE VISTAS"
Sensacionaes bailados por FRANCIS e RUTH — Novos e lindos Fados por MARIA ALBERTINA.
PREÇOS POPULARISSIMOS: — Frizas, 35$000; Camarotes, 30$000; Poltronas de Orchestra, 7$000; Poltronas de A á M, 6$000; Poltronas de N á W, 5$000; Poltronas de X á Z: 4$000 Balcão 1ª Fila 6$000; Balcão outras filas, 4$000; Galerias numeradas, 3$000; Geraes, 2$000 (sello a cargo do publico).
A segunda sessão termina á meia noite.
DOMINGO — MATINE'E A'S 3 HORAS

Indicador Profissional

Dr. Oswaldo Barbosa
PROF. DE CLINICA MEDICA DA FACULDADE DE MEDICINA DO PARA'.
Doenças do figado, estomago, pulmões e coração. Installações completas de electricidade medica raios X, alta frequencia banhos hydroelectricos e de luz, raios ultra vermelhos e ultra violetas.
EXAMES DE LABORATORIO.
CONSULTORIO: 7 de Setembro, 135, 3º andar — 2-0598.
RESIDENCIA: — Rua Paulino Fernandes, 82—Botafogo, 6-2231.

Dr. Henrique Baptista e Dr. Renato Baptista
PARTOS E MOLESTIAS DE SENHORAS
RAINHA ELISABETH, 256 — Phone: 7-4613.
VISCONDE DE ITAMARATY, 14-A — Phone: 8-7877.

Gabinete de Raios X
DOS DRS. VICTOR CÔRTES — E — PAULO CÔRTES
Radio diagnostico. Exames radiologico a domicilio.
RUA DA ASSEMBLE'A, 73 1º andar.
Tel. 2-5330

Clinica Medico-cirurgica
Dr. Americo Caparica
Consultorio: Rua Visconde do Rio Branco N. 81 sobrado (Tem elevador)
Telephone: 2-2949.
DIARIAMENTE DAS 3 A'S 7 HORAS
Residencia: Rua Paulo de Frontin n. 161 — 2º andar.
Telephone: 2-7804.

Dr. Walter B. Moreira
Molestias do utero, ovarios partos e operações.
Residencia: Rua Ferreira de Andrade, 42 — Tel.: 9-2460.
Consultorio: Rua Archias Cordeiro, 172 sobrado — das 12 ás 14 horas.

Dr. Alvaro Moutinho
Doenças dos rins, bexigas, prostata, etc. Cura rapida sem dôr, da GONORRÉA aguda ou chronica e suas complicações no homem e na mulher, prostatites, cistites, orquites, inflammações do utero, ovarios, etc. Tratamento pela electricidade, Diatermia, D'Arsonvalização, Ozonotermia, Estreitamento da Uretra.
IMPOTENCIA
10 ás 18 — Buenos Aires, 77-4º.

CASA DE SAUDE SÃO SEBASTIÃO
160—RUA BENTO LISBOA—160
Telephones: 5-4001 — 5-4002
DIARIAS DESDE 15$000
Situada no local mais aprazivel desta cidade. Aberto a clinica de todos os srs. medicos.
OPERAÇÕES E PARTOS
REGIMENS ALIMENTARES
Duchas Raio X.
Medicos: dr. Cincinato Simões Corrêa — Director: Luis Simões Corrêa.

DR. NEWTON MOTTA
MEDICO
(Do Hospital S. Francisco e da Beneficencia Hespanhola)
CONSULTORIO: Rua do Ouvidor 104 (1º, sala 4)
RESIDENCIA — R. Professor Gabizo, 198 — Tel. 8-2648.

BLENORRHAGIA
Cura radical, no homem e na mulher aguda ou chronica por mais antiga com injecções hypodermicas inoffensivas, sem reacção e sem lavagens, massagens, dilatações ou electricidade.
Tratamento radical de prostatite orchite, impotencia, (no moço) estreitamento. Corrimento, regra dolorosa, escassa ou demasiada, inflammações do utero e ovario, esterilidade.
DR. JORGE A. FRANCO — do INS. OSWALDO CRUZ
67, Assembléa — 2 ás 4 — Tel. 2-3112.

Dr. Brandino Corrêa
Molestias do apparelho Genito-Urinario no homem ou na mulher — OPERAÇÕES — Utero, ovarios prostata, rins, bexiga, etc. Cura rapida por processo moderno sem dôr da
GONORRHE'A
e suas complicações — Prostatites, orchites, cystites, estreitamentos, etc. Diathermia Darsonvalização — Rua Republica do Perú' n.º 23, sob. das 7 ás 8 1/2 e das 14 ás 18 horas. Domingos e feriados das 7 ás 9 hs.

Haroldo Teixeira Leite
ADVOGADO
Rua S. Pedro 113-32º andar — Telephone: 3-4977.
Diariamente das 3 ás 5 horas.

DR. JORGE DE LIMA
CLINICA GERAL
RUA ALCINDO GUANABARA, 15 — 8º andar.
PHONE: 2-0277.

Doenças ano-rectaes
Dr. Lauro Borges
Tratamento das hemorrhoidas sem operações e sem dôr
Rodrigo Silva, 14 — 3º — 2-1250.

DR. C. F. DE ALBUQUERQUE
Molestias Genito-urinarias, Fraqueza Sexual, Apparelhos modernos para tratamento da
IMPOTENCIA
em ambos os sexos. Peçam informações, que serão dadas sob sigillo, remettendo 500 réis em sellos do Correio para resposta. Endereço: Praça Duque de Caxias, 21, Rio de Janeiro. Consultas diariamente, das 7 ás 9 da noite, á rua Chile, 17, 1º andr.

Wladeck Zbyzsko Depositou 5:000$ na Commissão de Pugilismo

Derrotando Zbyszko, Helio Gracie Ficará Celebre Em Todo o Mundo!

O Que Representa a Luta de Sabbado Para o Brasileiro — Um Choque Formidavel

Ha uma enorme differença de peso entre Wladeck Zbysko e Helio Gracie.

Mas essa desporporção não causa tanta admiração como antes, quando ainda não se via a sciencia de homens fracos vencer a força bruta de gigantes. Não é a primeira vez que Helio luta contra um adversario mais forte e mais pesado.

Certamente, nenhum era como Wladeck Zbysko, reconhecido campeão do mundo pela Commissão da California. Wladeck não é apenas, massa bruta. Possue conhecimentos technicos, uma experiencia de "ring" invejavel.

Mas, Helio Gracie não experimenta receio. Mostra-se plenamente confiante. Muitos estranharam a acceitação da luta, pela Commissão de Pugilismo. Isso não deve causar estranheza, quando se sabe que em jiu-jitsu não ha categoria. Ainda ha pouco, realizaram-se lutas de campeões japonezes de jiut-jitsu contra homens excepcionalmente fortes.

UMA LUTA PERIGOSA

Wladeck Zbysko apparece como o mais temivel adversario de toda a carreira de Helio Gracie. O notavel lutador, além de ser um homem excepcionalmente forte, possue recursos formidaveis. E' um campeão, em toda a extensão da palavra. Observa-se que Helio não terá de vencer, apenas, a força bruta e a proposito, se recorda que em Paris, Wladeck derrotou o famoso japonez Myaki, vestindo Kimono.

Helio Gracie terá o fim de Myaki?

CARLOS GRACIE APOSTA 5:000$000 NO IRMÃO

Carlos Gracie apresenta um grande optimismo. Mostra-se absolutamente certo da victoria de Helio. Tanto assim que aposta 5:000$000 no triumpho do irmão.

Carlos declara que não adeantará a enorme differença de peso. Mesmo, com a desproporção, Helio vencerá, acentúa o mais velho dos Gracie.

Aliás, as apostas, são bem fortes, não partindo dos Gracie.

Em todas as ródas, as apostas são grandes, dando uma idéa do formidavel interesse do publico pela luta.

ZBYSKO OU HELIO?

A pergunta ficou em moda.

— Quem você é? Zbysko ou Helio? Os prognosticos variam. Não se pode dizer que haja por emquanto, um favorito. A torcida brasileira nutre confiança em Helio. Não ha duvida que um triumpho do nosso patricio repercutiria em todo o mundo, onde o vencedor de Jim Londos é conhecido. Calcule-se a repercursão de um telegramma para todos os paizes, informando que um rapaz quasi uma creança, de 20 annos, derrotara o famoso Wladeck Zbysko.

CARLOS GRACIE QUER APOSTAR COM WLADECK ZBYSKO

Carlos Gracie declara que espera o cumprimento de uma aposta que Wladeck se propunha a fazer de 5:000$000.

Carlos já depositou os 5:000$ e aguarda pela ultima palavra do adversario de Helio.

— Se Wladeck não cumprir o que prometteu, ficarei pensando que elle queria apenas, publicidade, diz Carlos Gracie. Se elle confia na sua victoria que traga os 5:000$000.

NO MESMO PROGRAMMA

No mesmo programma, veremos Jack Tigre frente a Heredia, num sensacional combate. E' uma luta que promette emoção.

Por ultimo, Canseco enfrentará Lazaro Gil.

O MATCH COM O VASCO REPRESENTA A GRANDE OPPORTUNIDADE QUE O FLUMINENSE RECLAMAVA

Os Tricolores Conseguirão Infligir Aos Camisas Pretas a Segunda Derrota do Returno

Velloso

O Fluminense fez uma verdadeira mobilização para a peleja com o Vasco. Pretende apresentar a sua força maxima, contra o Vasco. Existem, no emtanto, algumas duvidas acerca da organização do seu quadro. Hoje se saberá, em definitivo, se Vicentino e Walter jogarão. E' provavel que sim. O match reserva uma grande importancia para os tricolores. Além disso, ha o lado moral. Possuidor de um team forte, o Fluminense tem cumprido, no emtanto, uma performance pouco expressiva. Um match, aos olhos do publico, basta muitas vezes para rehabilitar um team. O jogo com o Vasco é a grande opportunidade que o Fluminense reclamava. Uma opportunidade excellente.

Por seu lado, o Vasco deseja manter o prestigio de campeão. Soffreu uma derrota, frente ao Flamengo e não deseja que os tricolores repitam a façanha dos rubro-negros.

CATCH

Justiniano Silva enfrentará Joe Keller

COMO FICOU CONSTITUIDO O PROGRAMMA DE DOMINGO, NO STADIUM RIACHUELO

Para domingo á noite no stadium Riachuelo foi organizado mais um importante programma de catch-as-catch-can. Como se sabe o torneio internacional está entrando agora na sua phase final, despertando por esse motivo maior interesse ás lutas que naquelle local vêm sendo realizadas.

O programma de domingo proximo constará de dois matchs de fundo e tres preliminares, nas quaes veremos os melhores homens em combates que por certo empolgarão a assistencia.

Os dois matchs finaes serão: Justiniano Silva x Joe Keller e Karol Nowina x Jack Russell, em revanche. Trata-se de dois combates de grande vulto. Joê Keller, é um catcher austriaco, cuja carreira decorreu quasi toda nos Estados Unidos. E' um homem de grandes recursos technicos e dotado de um physico fortissimo. Keller, que se achava em S. Paulo, onde realizou com o mais brilhante exito alguns combates, estreará em nossa capital lutando com o lusitano invicto.

A luta Russell x Nowina vae dicidir sobre a superioridade de um delles, pois, como se sabe, no primeiro combate Russell perdeu por foul, quando o match estava equilibrado. Estes dois combates serão em dois rounds de 20 minutos.

TRES OPTIMAS PRELIMINARES

Mais tres optimos combates completam o excellente programma de domingo á noite no stadium Riachuelo. Gardini, o famoso campeão italiano enfrenta Bill Lyon, o forte americano; Stringari, outro concurrente altamente credenciado lutará com Stan Zbyszko, o veterano e glorioso lutador polonez e Manoel Fernandes, o bravo lutador luso enfrentará o russo Zicoff.

Estes combates serão em um round cada um.

A Liga Carioca Não Póde Punir Fausto

Porque Seus Regulamentos Não Prevêem Casos Identicos ao do Center-Half dos Camisas Pretas

Fausto

E' estranhavel que a Liga Carioca não se tenha onde apegar para punir Fausto que, esquecendo-se dos deveres de disciplina, dirigiu-se da fórma mais condemnavel ao recinto social do Fluminense. Não se comprehende que no profissionalismo os regulamentos esqueçam penalidades para faltas identicas. A Liga Carioca está na impossibilidade de punir Fausto por falta de uma lei especial. Aliás, é certo que a torcida do Fluminense tambem teve bôa parte de responsabilidade, provocando Fausto. Mas, se as Ligas não pódem evitar manifestações da assistencia devem evitar que os jogadores esqueçam as obrigações de disciplina.

ASTHMA BRONCHITE ASTHMATICA

Os accessos agudos cedem promptamente, a expectoração é facilitada e a calma sobrevem com o **"Pó Indiano"** de Giffoni. Para os casos chronicos, **"Gottas Indianas"** de Giffoni. Nas Pharmacias e Drogarias.

Recreativas

LORD CLUB

O querido gremio alvi-rubro da rua do Rezende, abrirá o seu confortavel salão, no proximo domingo, para proporcionar aos seus associados e exmas. familias um estupendo baile.

Commumente, as festas que ali se realizam, têm, ao par do transcurso ruidoso e animado que as caracteriza, a participação de um numero farto e selecto de graciosas patricias. A da noite de 29, por certo, assim tambem o será.

A's 19 horas terá inicio essa tertulia que será rythmada pela harmonioas "Tuna Mambembe" do saxophonista Raul Malagutti.

O ANNIVERSARIO DE "BOJUDO"

Lourival Dallico Pereira, conhecido sportman, chronista recreativo e sportivo que, nas rodas carnavalescas é conhecido pelo pseeudonymo de "Bojudo", repetindo igual façanha á que, no anno de 1933, na mesma data realizou, fez annos terça-feira ultima.

Isso deu motivo a que o illustre e rotundo collega, um dos componentes da secção recreativa d'"O Jornol", recebesse mil e um abraços (este um que excede do milhar, é de certa creatura)...

K. Rapêta e Jota Efegê, para não faltarem ao mais sagrado dos deveres, enviam-lhe tambem os seus amplexos.

FLOR DO ABACATE

Ehtão marcadas para amanhã e domingo proximo, os ultimos do mez que decorre, duas imponentes festas no "galho".

Essas festividades que encerrarão o mez de julho, no victorioso rancho da rua do Cattete, promettem ser bastante concorridos e transcorrer igualmente animadas.

Como sempre, a "jazz" será o factor maximo de ambas as reuniões na execução de seu moderno e variado repertorio, sempre accrescido das ultimas novidades musicaes que apparecem.

MAUA' F. C.

A "Ala Estou com Calor", que tantas festas grandiosas têm realizado neste veterano gremio recreativo e de sports do bairro da Saúde, annuncia para o primeiro sabbado de agosto, dia 4, uma nova reunião dansante.

Em meio dessa festividade, se realizará um grande concurso de valsa franceza, participando deste certame as seguintes agremiações: Veteranos F. C., Paroiso da Infancia, Filhos de Talma, S. C. Del Mare, S. C. Rodrigues, Sul America F. C., Associação Athletica Portugueza, Recreio das Flôres e Rosa de Ouro.

Além destas sociedades, participarão tambem do concurso varios pares avulsos.

MOCORONGOS DO NORDESTE

Teve inicio, hontem, com um formidavel baile no Club dos Mocorongos, o concurso para a escolha de sua Rainha. A' frente dessa iniciativa, está o querido recreativista José Maria, conjuntamente com os demais directores, que têm feito empreendimentos que zó visam o engrandecimento e a prosperidade do club de Terra Nova. A valorosa trinca não esquecendo o dia de Nossa Senhora Sant'Anna, organizou, com carinho, um programma que foi abrilhantado pelo conjunto musical dirigido pelo maestro Guilherme Silva.

Foi uma festa de grata recordação, não só pelo cunho com que foi organizada, mas, tambem, porque assim acontece com todas as festas que ali têm havido.

O serviço de buffet, foi dirigido pelo sr. Antonio Vianna, lord "Estou Mimoso".

O DIARIO CARIOCA, que foi escolhido para ser o indicador do pleito, fez-se representar pelo nosso Torniquete.

UNIÃO DE BOMSUCCESSO

Será finalmente realizado no proximo dia 5 do mez entrante, o esperado convescote que esse rancho leopoldinense dedicou á imprensa carioca.

Já annunciado, ha algum tempo, e transferido por motivo de força maior será, porém, agora, levado a effeito impreterivelmente nessa data.

Um grande numero de socios e admiradores do União, já adheriu a este pic-nic, o que promette grande successo.

ELITE CLUB

Amanhã e domingo, far-se-á nesta sympathica sociedade o "enterro" do setimo mez do anno, com duas formidaveis noitadas dansantes.

Tocará em ambas as festas a applaudida "Elite Jazz" que promette não dar treguas aos dansarinos que comparecerem.

DUAS POR DIA

Temos que rectificar uma das "Duas por dia" de hontem — O Flavio Estrellado disse ao Bocage, e não ao Braga, o seguinte, que differe muito do que saiu publicado:

— Aquella secção do "Jornal do Brasil", não devia se chamar "Indiscreções". Devia chamar-se "Ramificações", porque só fala da estação de Ramos...

Encontramos hontem o "A. Zul" quando acabava de comprar uma vela de cêra e, ante o nosso espanto, elle nos explicou:

— E' que amanhã eu vou á festa do Prazer das Morenas de Botafogo. Como as damas são obrigadas a ir de preto e eu calculo que aquillo vá ficai muito escuro...

Nos Correios e Telegraphos

O director interino dos Correios e Telegraphos assignou os seguntes actos:

Transferindo da Directoria Regional dos Correios e Telegraphos de São Paulo para esta Directoria Geral o inspector delinhas de 2ª classe Clynio da Motta Machado, que deverá continuar em exercicio, provisoriamente, na Directoria do Pessoal, sem onus para o Departamento; da estação Central Telegraphica para agencia postal-telegraphica de Therezopolis, o telegraphista de 4ª classe Allyrio Moreira Lobato.

¿QUER GANHAR SEMPRE NA LOTERIA?

A ASTROLOGIA offerece-lhe hoje a RIQUEZA. Aproveite-a sem demora e conseguirá FORTUNA e FELICIDADE. Orientando-me pela data do nascimento de cada pessoa, descobrirei o modo seguro que com minha experiencia todos podem ganhar na LOTERIA sem perder uma só vez. Mande seu endereço e 500 reis em sellos, para enviar-lhe GRATIS "O Segredo da Fortuna". Milhares de attestados provam as minhas palavras. — Prof. PAKCHANG TONO Av. O. LAGOS 1485 — ROSARIO (Sta. Fé) — (Rep. Arg.)

"Os Evangelhos á Luz do Livre Exame

A CONFERENCIA DE HOJE NA LOJA RENASCENÇA

Na séde da Loja Renascença, da Sociedade Teosophica no Brasil, sita á rua Borges Monteiro n. 72, Engenho de Dentro, realizar-se-á hoje, sexta-feira, ás 20 horas, uma conferencia sobre o thema: "Os Evangelhos á luz do livre exame", pelo sr. Mario Reis, sendo a entrada franca.

Na segunda-feira, realizar-se-á uma conferencia sobre "O caminho do discipulado", pelo dr. Caio Lemos, na séde da Sociedade Teosophica no Brasil, á rua 13 de maio n. 33|35, 4º andar, sendo franca a entrada.

O Ministro da Viação Compareceu ao Embarque dos Deputados Bahianos

O dr. João Marques dos Reis, ministro da Viação, compareceu hontem, em companhia de seu official de gabinete dr. Vieira de Mello, ao embarque dos deputados bahianos que seguiram para o seu Estado, conego Leoncio Galrão e drs Prisco Paraiso e Arnaud Silva.

As Tardes de Chá na Casa do Estudante

OS COSSACOS DO DON NUMA "BOITE RUSSE"

Está em preparativos o salão da Casa do Estudante do Brasil, no largo da Carioca, 11, afim de, typicamente ornamentado e adaptado, ser no mesmo inaugurada a temporada de elegante "Chás-concertos-dansantes", sob a direcção dos Cossacos do Don, que emprestarão, por certo, a esses chás, uma feição, ao mesmo tempo, typica e distincta, com a apresentação dos artistas que já têm merecido enthusiasticos applausos do nosso publico.

Essa iniciativa da C. E. B., que constituirá, sem duvida, um acontecimento mundano de rara elegancia, já tem encontrado nos altos circulos sociaes e até no corpo diplomatico, promissora acolhiad.

Asylo Regente Feijó

A directoria deste Asylo pede-nos participar aos possuidores dos bilhetes da tombola que se organizou em seu beneficio, ter sido a mesma transferida para 31 de dezembro do corrente anno.

BEBAM CAFE' **GLOBO** O MELHOR E O MAIS SABOROSO
BOM ATE' A ULTIMA GOTA!

Não é só comprar barato!

A VANTAGEM DA COMPRA ESTA' NA BOA QUALIDADE DOS PRODUCTOS. VA' DE OLHOS FECHADOS A'

Drogaria Rodrigues

á RUA GONÇALVES DIAS, 41 - Tel. 2-3061

ENCONTRARA' O MEDICAMENTO QUE DESEJA, PELO PRE[illegible]O MAIS MODICO

Baile de anniversario da "Ass. Athl Cia. Sul America

Nos amplos salões do Club Germania, á praia do Flamengo ns. 130|32, será realizado hoje, o baile commemorativo do 15º anniversario da Associação Athletica Cia. "Sul America".

O capricho com que foi organizada a "soirée" dansante, onde se fará ouvir a conhecida "Rollan Jazz" e a qual comparecerão as familias dos directores e altos funccionarios das Cias. "Sul America", Seguros de Vida, Terra, Mar, Acc. Capitalisação e S. A. Lar Brasileiro, autorizam a affirmativa de que a mesma alcançará um exito completo. Essa veterana Associação, filiada a Federação Athletica Bancaria e Alto Commercio, possuidora de cinco titulos de campeã de football, um de vice-campeão por differença de ponto, campeã do torneio da A. E. C. e vice-campeã de tennis, tem como presidente actual o commendador João Picanço Costa, que tambem é director das Cias. "Sul America".

Já tendo ampliado e aperfeiçoado os seus departamentos de cultura physica, inicia essa Associação, com esta festividade, que offerece aos seus associados e admiradores, uma nova era de prosperidade.

O baile principiará ás 22 horas, estando os serviços de "buffet" a cargo da conceituada Confeitaria Paschoal.

A imprensa carioca e os clubs congeneres, devidamente convidados, far-se-ão representar nesta festividade.

O Proximo Sorteio Militar

UMA COMMISSÃO NOMEADA PELO CHEFE DA 1ª C. R. PARA ORGANIZAR O PROGRAMMA DA SEMANA DO SERVIÇO MILITAR

Devendo realizar-se no primeiro domingo de setembro, a cerimonia do Sorteio Militar, e para que o mesmo alcance o exito identico ao dos dois ultimos annos, o major Raul Tavares, chefe da 1ª Circumscripção do Recrutamento, fez publicar no Boletim interno, da repartição, o seguinte:

"Para organizar o programma da "Semana do Serviço Militar" e da solennidade do proximo sorteio, nomeio a seguinte commissão: capitão Pedro de Freitas Bandeira de Mello, chefe da 2ª secção; segundos tenentes Antonio Marques Leitão e Kleber Augusto de Moraes e sr. Manoel Maria de Paula Ramos, presidente da J. A. M. do 25º districto.

A commissão deverá entregar o referido programma até o dia 4 de agosto proximo".

União Beneficente Tres de Maio

Realizar-se-á hoje, dia 27 do corrente, ás 20 horas, na União Beneficente Tres de Maio, em sua séde social á rua Mont'Alverne n. 39, uma assembléa geral extraordinaria para tratar-se de caso urgente.

As grandes regatas de domingo proximo

NA ENSEADA DO FLUMINENSE YACHT CLUB SERA' DISPUTADO O CAMPEONATO BRASILEIRO DE VELOCIDADE — O QUE RESOLVEU A COMMISSÃO DE CORRIDAS — OUTRAS NOTAS.

Tal como já noticiámos em nossas edições anteriores, terá logar no proximo domingo dia 29, a grande regata de lanchas velozes que o Fluminense Yacht Club organizou para a disputa do Campeonato rasileiro de Velocidade, cuja competição promette um desenrolar brilhante.

A Commissão de Corridas, resolveu fazer uma pequena alteração na ordem dos pareos de que se compõe o excellente programma, tendo resolvido tambem, em virtude dos pedidos que recebeu dos clubs estaduaes, a protelar a disputa do Campeonato Brasileiro de lanchas, o qual será incluido na primeira competição que se realizar futuramente, sendo na regata de domingo proximo apenas disputado o Campeonato Brasileira de motor de pôpa.

Esta medida da commissão de corridas, visa dar áquelle campeonato o maior relevo possivel, razão porque attendeu á solicitação dos clubs estaduaes que desejam ao mesmo concorrer e que realizado nas regatas de domingo, não o poderiam fazer por não estarem ainda sufficientemente preparados.

Segundo nos foi dado a conhecer na secretaria do Yacht Club, foram já nomeadas as diversas commissões que ficaram assim organizadas: Superintendente geral de regatas: o subdirector sr. Francisco Aboim; commissão de recepção: dr. J. Gomes da Cruz, José Ortigão e Fernaldo Bastos; juiz de partida: Jorge Lopes; juizes de chegada: Orlando Soares de Carvalho, commandante Ayres da Fonseca Costa e dr. Octavio Euricio Alvaro; juizes de raia: Carl Alden Sylvester, dr. Paulino Ribeiro Campos, Luiz Pedro Gomes e dr. Marcos Inglez de Souza.

Para conhecimento dos interessados damos, a seguir, o ante-projecto do respectivo programma:

1º pareo — ás 9 horas — Patrono: dr. Raphael d'Avila Chrisostomo de Oliveira — Motor de pôpa classe "C" de corrida.

2º pareo — ás 9 1|2 horas — Patrono: dr. Arnaldo A. da Motta — (Homenagem ao Yacht Cub Paulista) — Lanchas "inboard" até 55 H.P.

3º pareo — ás 10 horas — Patrono: José Duarte Ramalho Ortigão — deslizadores com degrão até 59 H.P. (Thunderbolts).

4º pareo — ás 10 1|2 horas — Patrono: dr. Mario Rebello de Oliveira — Lanchas "inhoard" até 16 pés, com motor até 45 H. P., podendo tambem inscrever-se as lanchas de 55 H. P. com 18 pés.

5º pareo — ás 11 horas — Patrono: dr. Arnaldo Guinle — (Taça de Prata) Campeonato Brasileiro de Velocidade para motor de pôpa classe livre.

6º pareo — ás 11 1|2 horas — Patrona: Senhora Carl Alden Sylvester — (exclusivamente para senhoras) — Lanchas "inboard" até 16 pés, com motor até 45 H. P., podendo tambem inscrever-se as lanchas de 55 H. P. com 18 pés.

7º pareo — ás 12 horas — Patrono: dr. Octavio da Rocha Miranda — Lanchas "inboard" até 105 H. P.

A Commissão de Corridas pede encarecidamente aos srs. concurrentes que ainda não fizeram as suas inscripções, a fineza de se dirigirem, immediatamente, á secretaria do club, para esse fim.

Na Policia Central

DELEGACIA DE DIA

Está hoje de dia, o 3º delegado auxiliar, dr. Democrito de Almeida.

EXONERADO A BEM DA DISCIPLINA

O capitão chefe de Policia assignou portaria, exonerando o investigador Edmundo Arnaud de Azevedo Mello, por se ter constituido elemento pernicioso da Policia Civil.

DISPENSA

O capitão chefe de Policia dispensou Valentim Ernesto das funcções de encarregado das obras de estrada de rodagem da Colonia Correccional de Dois Rios.

Centro dos Commissarios de Policia

A ELEIÇÃO DA NOVA DIRECTORIA

Está marcada para 31 do corrente, a eleição da nova directoria do Centro dos Commissarios de Policia.

Trata-se de uma associação de classe, que sem gozar de nenhum favor publico, tem conseguido um movimento economico-financeiro digno de encomios.

A directoria que termina o mandato, tendo á sua frente o commissario Baptista, muito contribuiu para o progresso do centro.

Na assembléa de 31 do corrente, será apresentado o relatorio da directoria que expira o mandato, acompanhado do seguinte balancete:

RECEITA	
Carteiras sociaes (renda destas)	240$000
Lucros e perdas (recuperações)	3:490$600
Juros e descontos (auferidos)	22:536$400
Mensalidades (pagas pelos socios)	17:450$000
Joias (debitadas a novos socios)	16:200$000
Donativos especiaes (de "Gazeta Policial")	300$000
Total da Receita	60:217)000

DESPESA	
Peculios (parte do Centro)	13:881$000
Despesas geraes (total do custeio)	14:267$600
Total da Despesa	28:148$600
Saldo incorporado ao patrimonio	32:068$400
Total	60:217$000

O patrimonio passou a expressar-se do seguinte modo:

ACTIVO	
Caixa (em cofre)	415$000
Movels e utensilios (existentes)	10:668$500
Depositos (na Light)	20$000
Associados (saldos devedores)	179:047$600
Devedores em responsabilodade	2:665$000
	192:816$100

PASSIVO	
Receita e despesa (saldo)	149:386$000
Fundos da Caixa Funeraria (valor)	10:262$100
Duplicatas a pagar (em circulação)	672$000
Contas correntes (saldos credores)	19:500$000
Peculios a pagar (fallecidos em junho)	12:73 $000
Depositos (garantindo aluguel)	260$000
	192:816$100

Para substituir a esforçada directoria, foi organizada a seguinte chapa:

Presidente, Pelayo Vidal Martins; vice-presidente, Antenor Francisco Freire; 1º secretario, Archimedes Pinto Amando; 2º secretario, Cesar Vieira de Souza e thesoureiro, Antonio Duarte Baptista.

Conselho Fiscal: — Vicente Paula Barbosa, dr. Democrito de Almeida, Eugenio Costa, Ernani Nogueira de Lacerda e dr. Assolyto Sarandy Raposo.

Os nomes acima contam com o apoio da quasi totalidade dos associados do Centro, dado o prestigio que desfrutam e de serem indicados pelos componentes da directoria que tambem se houve nos destinos da prestigiosa associação de classe.

Instituto de Amparo á Criança

Pede-nos o presidente deste Instituto, convidar todos os associados a comparecerem á sua séde á rua Capitão Menezes numero 426, a se reunirem em assembléa geral ordinaria, amanhã, sabbado, 28, ás 20 horas.

Ordem do dia: leitura do relatorio, do balancete do anno social. Não havendo numero legal, a segunda convocação será realizada no dia 31 do corrente, ás 20 horas.

:TURF:

Deverá o Hippodromo da Gavea Abrir-se na Vespera do G. P. Brasil?

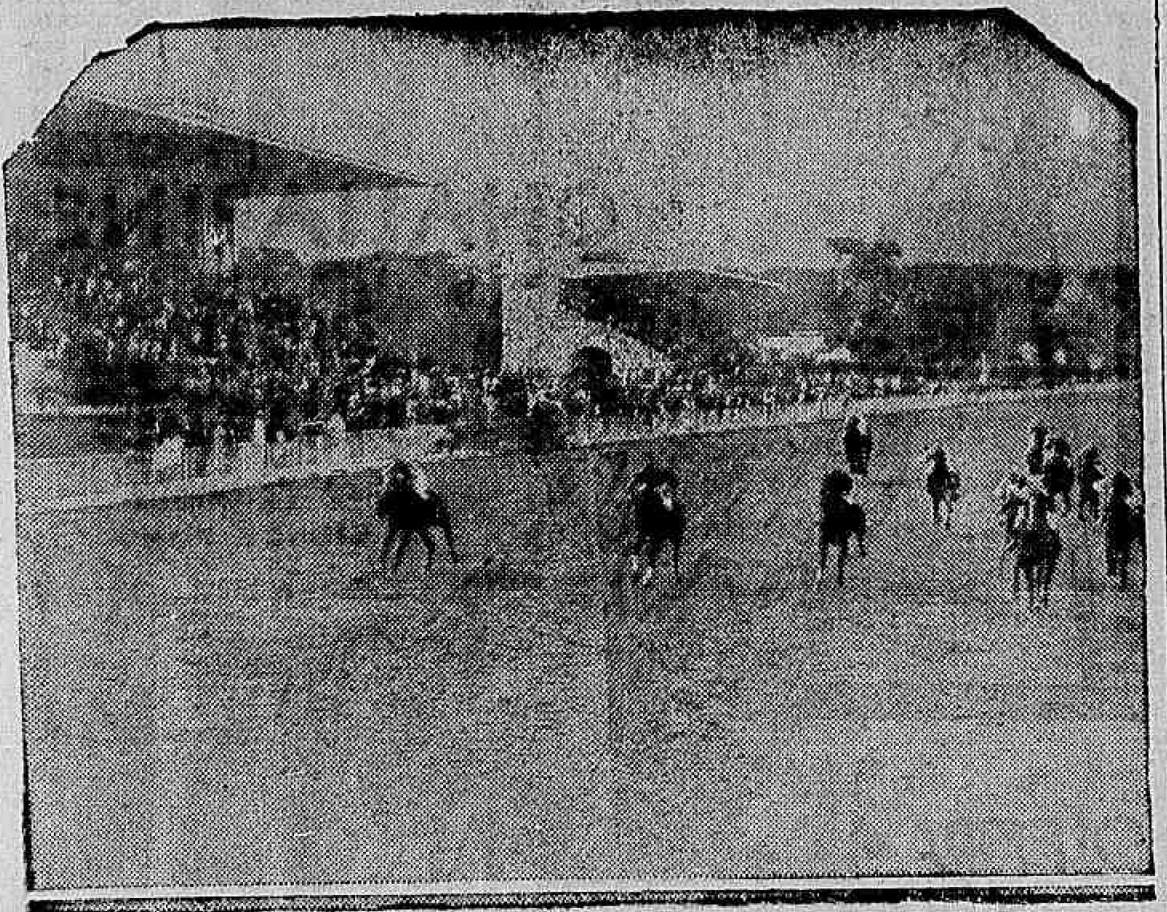

Vista parcial do Hippodromo Brasileiro num dia de corrida

Segundo parece, o Jockey Club Brasileiro, a exemplo do que fez no anno anterior, tenciona dar corridas no sabbado, 4 de agosto, vespera do Grande Premio "Brasil".

Não nos parece que desta medida possam advir grandes vantagens á festa maxima do nosso turf.

Primeiro argumento: duas reuniões — uma ao lado da outra — tendem sempre, minimamente que seja, a prejudicar-se de modo reciproco.

A attenção é dividida entre as duas, deixando de concentrar na principal com a intensidade, que o faria, se só ella existisse.

Além disso, a abertura do hippodromo ao sabbado, dará ao mesmo um ar de accessibilidade, de vulgaridade, que ha de contribuir poderosamente para o esfriamento da expectativa, que está elle apto a provocar se só se abrir para o G. P. "Brasil".

E' facil tambem de prevêr o que seria o ambiente da cidade no sabbado — toda impregnada de sweepstake e Grande Premio "Brasil" — estando os nossos turfmen desobrigados de se occupar da sabbatina e tendo como assumpto exclusivo, de discussão, a reunião de domingo.

Segundo argumento — a nossa imprensa hippica, tendo de cuidar de duas reuniões, não poderá tratar a do "sweepstake" com o carinho de que é a mesma merecedora.

Cá por nós, sabemos quanto as reuniões de sabbado nos têm impedido de dar á de domingo um desenvolvimento mais amplo, illustrando-a com "clichés" sempre tão mais suggestivos.

Se pretendemos na edição do dia 5 de agosto, dedicar amplo espaço ao turf, podemos já affirmar que grande parte delle será occupado, como sempre, pelo resultado da sabbatida.

Terceiro argumento: não se realizando o "meeting" de sabbado, contará a sociedade com numero maior de elementos de sorte a poder formar um programma excepcional.

Programma e cotações para a reunião de sabbado

1ª corrida — Premio "Solteirinha" — 1.500 metros — 3:000$.

		Ks.	Cts.
1	(1 Jemopotyr	49	30
	(2 Dão Pedrito	48	60
2	(3 Miss Linda	56	40
	(4 Gascogne	52	60
	(5 Danubio Azul	48	60
3	(6 La Malaguena	50	50
	(7 Legenda	48	60
	(8 Tagarella	49	25
4	(9 Herodes	48	80
	(10 Ubá		

2ª carreira — Premio "Vingativo" — 1.400 metros — 3:000$.

		Ks.	Cts.
1	(1 Yvette	53	35
	(" Yellow	51	80
2	(2 Princeza do Norte	53	40
	(3 Galmita	53	40
3	(4 Zoada	53	30
	(5 Rio Branco	51	80
	(6 Yetin	55	100
	(7 Olada	49	70
	(8 Guaraina	49	150

3ª carreira — Premio "Negro" — 1.300 metros — 4:000$000.

		Ks.	Cts.
1	(1 Kiss-me	50	35
	(2 Verbena	53	60
2	(3 Bettysabeth	53	60
	(4 Lourinha	53	40
3	(5 Borba Gato	53	60
	(6 Blue Devil	52	60
4	(7 Lullaby	52	30
	(" Toby	52	30

4ª carreira — Premio "Libertino" — 1.300 metros — 3:000$.

		Ks.	Cts.
1	(1 Kumell	54	35
	(2 Acauan	52	60
2	(3 Sanhype	54	40
	(4 Mussuã	52	70
3	(5 Sargento	52	40
	(6 Iliria	52	60
4	(7 Sem Reserva	54	30
	(" Nautilus	54	30

5ª carreira — Premio "Mani" — 1.600 metros — 3:000$000 — (Betting).

		Ks.	Cts.
1	(1 Gandhi	56	60
	(2 Bolivar	50	50
2	(3 Pharaó	51	35
	(4 Yvon	56	70
3	(5 Kleops	51	40
	(6 Biefe	54	50
	(7 Leverrier	56	50
4	(8 Vingativo	50	50
	(9 Zelaya	49	60

6ª carreira — Premio "Chimay" — 1.400 metros — 3:000$ — (Betting).

		Ks.	Cts.
1	(1 Xaxim	53	35
	(2 Galarim	51	60
	(3 Cartier	53	60
2	(4 Susie	53	60
	(5 Audaz	53	50
	(6 Ibirapuitan	51	50
3	(7 Xamate	56	40
	(8 Defence	51	60
	(9 Marquita	51	50
4	(10 Trahidor	56	80
	(11 Kassinia	53	60

7ª carreira — Premio "Benemerito" — 1.600 metros — 3:000$000 — (Betting).

		Ks.	Cts.
	(1 Kruppe	52	35
1			
	(2 Dollar	56	50
	(3 Garibaldi	53	30
2	4 Bolichero	56	40
	(5 Tracajá	56	50
	(6 Solteirinha	54	50
3	7 Vampiro	52	50
	(8 Crepusculo	55	40
	(9 Tout Ank Amon	54	60
4	10 Plume Dorée	54	50
	(11 Helvetia	55	80

CLINICA DE VIAS URINARIAS

Dr. Samuel Kanitz

Membro da Sociedade de Urologia da Allemanha, ex-assistente dos professores Lichtemberg, Lewin, Joseph de Berlim e Haslinger de Vienna. Especialista em doenças dos Rins, Bexiga, Prostata, Urethra. Doenças de Senhoras. Diathermia. Ultra Violetas. Consultorio: 7 de Setembro, 42, Sob., das 13 ás 17 horas. Phone: 4-4493.

Ainda a victoria de Felicitation

Vão chegando agora os primeiros jornaes inglezes, com noticias detalhadas sobre a victoria de Felicitation na "Ascot Gold Cup".

Como se sabe o filho de Colorado produziu uma performance que só póde ser qualificada de excepcional. Basta dizer que o segundo collocado, o crack francez Thor, ganhador do "Prix du Jockey Club", ficou a nada menos de oito corpos, do pensionista do Aga Khan, e á sua rectaguarda chegaram ainda o até então extraordinario Hyperion, Crapon, representante maximo da elevage italiana, e Mate que defendia os prestigios da producção yankee. Depois deste espectacular successo de caracter internacional, o qualificativo que os chronistas britannicos, no seu habitual laconismo, acharam de mais expressivo, para o crack foi: "the best stayer in the world", (o melhor stayer do mundo).

Está, pois, satisfeita uma velha aspiração do Aga Khan: "possuir o maior cavallo do mundo no momento".

Conhecemos bem as varias tentativas do principe hindú para alcançar este fim.

Quando em 1925, Solario deixou Zambo a 15 corpos na Taça "Coronation" e começou a ser cognominado "o cavallo do seculo", o principe foi a sir John Ruthford e offertou 100.000 libras pelo crack de Gainobarough.

Como se esperava — pois para o verdadeiro "turfman" o seu crack não tem preço — a offerta foi rechassada.

Qausi dez annos após esta concurrencia está o "turfman oriental", inesperadamente, possuidor do maior cavallo do mundo. Sinceras "felicitations"...

Um trabalho de verdadeiro valor

Como já annunciámos, acha-se exposto na Casa Fasanello, um pedigree artistico do cavallo Mossoró, organizado pelos srs. Oscar de Carvalho e Orestes Acquarone.

O trabalho, cuja concepção e feitura material, são de verdadeiro valor, merece uma referencia especial.

Ao centro, vê-se desenhado nas suas cores naturaes, de uma perfeita fidelidade, a silhueta do tordilho.

Rodeando-o, apparecem to innumeros e illustres ascendentes do tordilho, obedecendo a pintura a maior veracidade.

O primoroso pedigree, vem provocando agglomerações na Avenida, no trecho da casa Fasanello, onde todos param curiosos de ver a notavel obra de arte.

CAPILLARINA ALCATROADA

A VIDA DOS BRONCHIOS — E DOS PULMÕES —

Programma e cotações para a reunião de domingo

1ª Carreira — Premio Classico "Criação Nacional" — 1600 metros — 10:000$000.

		Ks.	Cts.
1	Katete	54	40
2	Quatióba	52	100
3	Rainheta	52	100
4	Manequinho	52	12
"	Tia King	52	12

2ª Carreira "Premio Ousada" — 1.600 metros — 4:000$

		Ks.	Cts.
1—1	Bilhete	52	25
2—2	Mani	54	35
3—3	Triste IVda	55	50
4—4	Blue Star	53	40
	(5 Resaca	56	60
5			
	(6 Belotte	54	50

3ª Carreira "Premio Tanguary" — 1.500 metros — 4:000$.

		Ks.	Cts.
1—1	El Ghazi	55	30
	(2 Valence	56	35
2			
	(3 Facella	50	60
	(4 Delme	52	40
3			
	(5 São Sepe	48	60
	(6 Kamarada	50	50
4			
	(7 Ibiu'na	55	60

4ª Carreira "Premio Aprompto" — 1.600 metros — 4:000$.

		Ks.	Cts.
1—1	Yolanda	56	40
	(2 Twinbar	55	60
2			
	(3 Capucino	50	35
	(4 Velasquez	49	60
3			
	(5 Kid	56	50
	(6 Gin Puro	55	30
4			
	(" Séa	56	30

5ª Carreira — "Premio Sunrise" — 2.000 metros — 5:000$.

		Ks.	Cts.
1—1	Bon Ami	53	40
2—2	Star Brasil	56	25
3—3	Kobelick	51	50
4—0	Servidor	55	50
	(5 Insurrecto	52	60
5			
	(6 Max	52	60

6ª Carreira "Premio Mossoró — 1.600 metros — 3:000$000. (Betting).

		Ks.	Cts.
	(1 Tropical	52	50
	(2 Guarany	52	100
1			
	(3 Negro	52	80
	(" Phebo	52	100
	(4 Enemigo	53	80
	(5 Matupiri	56	60
2	6 Yak	52	50
	(7 Massiço	51	60
	(8 Anonymo	52	80
	(9 Jundiá	49	60
3			
	(10 Itu'	50	80
	(12 Sweet Cut	50	40
	(11 Portenã	43	100
	(" Visette	56	50
4	13 Irigoyen	52	80
	(14 Chouannerie	52	40
	(" Rex	52	40

7ª Carreira "Premio Interview" — 1.600 metros — 4:000$000. (Betting).

		Ks.	Cts.
	(1 Polymodo	56	25
1			
	(2 Libertino	52	50
	(3 Grand Marnier	56	40
2			
	(4 Le Revard	52	30
	(5 Topaze	52	60
3	6 King Kong	56	60
	(7 Palhacito	54	80
	(8 Anangel	52	60
4	9 Kodack	54	80
	(10 Bonete Azul	50	60

8ª Carreira "Premio Santarém" 1.600 metros — 4:000$000. (Betting).

		Ks.	Cts.
	(1 Capacete de Aço	52	40
1			
	(2 Vexilo	56	60
	(3 Mango	52	35
2			
	(4 Colt	56	60
	(5 Pebete	53	60
3	6 Coringa	56	50
	(7 Silhueta	53	40
	(8 Haya	56	40
4	9 L'Amazone	54	30
	" Ygerne	50	30

9ª Carreira — Premio "Jequitibá" — 2.200 metros — 6:000$000.

		Ks.	Cts.
1	Capuã	54	25
2	Hall Mark	52	35
3	Algarve	56	40
4	Hoquendo	54	50
5	Beef	54	30
"	Lepido	52	30

As corridas nocturnas

A grande novidade da ultima estação parisiense foram as corridas nocturnas realizadas com todo o exito em Lonchamps.

De uma carta do turfman argentino Alberto J. Duggan, enviada pelo avião a um amigo em Buenos Aires, vamos transcrever o trecho que abaixo segue, comprobatorio da viabilidade e do pleno successo da empresa.

Escreve o proprietario de Strip the Willow: "La reunion nocturna pudo realizarse sin inconvenientes y resultó la fiesta más hermosa y concurrida a que se assistido este ano en Paris. La animacion fué extraordinaria q las carreras despertaron em gran interis, seguramente por la novedad; los caballos y los jockeys no extranaron en ninguna parte la luz artificial — todo el hipódromo estaba iluminado "a giorno" — y según los datos oficiales la concurrencia alcanzó a 100.000 personas, pero hay motivos para creer que han "escondido" otras 50.000."

E termina: "Me parece que, bien organizadas, esas reuniones oncturnas dariam excelente resultado en Palermo o en San Isidro."

Segundo declaração do presidente do Jockey Club de La Plata, este anno mesmo, realizar-se-ão as carreiras nocturnas no Hippodromo dos Eucalyptus. Esta instituição — são palavras textuaes suas — "se peude dar como un hecho".

E, entre ns, quando assistiremos corridas a noite? A idéa é digna de aprçeo, e, em poucos paizes, seria opportuna como no nosso, principalmente no verão, em que cavallos profissionaes e publico, são verdadeiras victimas dos ardores dos raios solares.

Morreu o cavallo Kodak

Exercitando-se hontem, pela manhã na pista do Derby Club, foi victima de um desastre de lamentaveis consequencias o cavallo Kodak.

Montado pelo seu treinador Marcello Coutinho, o filho de Aymestry que tem uma das deanteiras em pessimo estado, tropeçou em dado trecho da pista, atirando ao sólo o cavallo.

Verificadas as fracturas soffridas na perna, o cavallo nacional teve que ser sacrificado.

Marcello Coutinho, com a quéda, teve a clavicula esquerda fracturada, sendo soccorrido pela Assistencia.

Não haverá corridas em S. Paulo no dia 5 de agosto

Attendendo a extraordinaria importancia da reunião do dia 5 de agosto, em que será disputado o G. P. "Brasil", o Jockey Club Paulistano resolveu cerrar suas portas neste dia, afim de que todos os "turfmen" paulistas possam assistir a festa maxima do turf sul americano.

Kodak foi sacrificado

O cavallo Kodak quando se exercitava, na manhã de hontem, montado pelo seu treinador Marcello Coutinho, na pista do prado do Itamaraty, soffreu uma quéda, fracturando uma das mãos.

Aquelle profissional não saiu tambem incolume do accidente, que lhe resultou a fractura da clavicula.

O filho de Aymestry foi ali mesmo sacrificado, emquanto que Marcello Coutinho era soccorrido, sendo mais tarde internado na Casa de Saude Paes de Carvalho.

Mudou de pensão

A potranca argentina Bettysabeth, que fará sua estréa no Premio "Negro", da reunião de amanhã, foi transferida das cocheiras dt Alcides Miranda para as do compositor Francisco Barroso.

Grande Premio "Brasil"

ALGUMAS MONTARIAS ASSENTADAS

Poucos dias faltam para a realização do Grande Premio "Brasil", a maior prova do nosso turf.

As montarias já assentadas para essa importante carreira classica são as seguintes:

Hallali, 56 kilos — S. Batista.
Colita, 54 kilos — D. Suarez.
Sueno Largo, 53 kilos. F. Mendes.
Algarve, 48 kilos — C. Fernandez.
Jacutinga, 48 iklos — W. Cunha.
Bosphore, 53 kilos — J. Canales.
Brunorb, 51 kilos — P. Costa.
Luminar, 58 kilos — C. Gomez.
Misuri, 56 kilos, O. Ruiz.
Nobleman, 56 kilos — W. Andrade.
Belfort, 53 kilos — H. Herrera.
Star Brasil, 53 kilos — A. Rosa.
Serinhaem, 47 kilos — I. de Souza.
Kobelik, 46 kilos — P. Spiegel.
Inverman, 56 kilos — A. Molina.
Lepido, 48 kilos — A. Galvão.
Kosmos, 48 kilos — B. Garrido.
Beef, 52 kilos — G. Feijó.
Lakin, 51 kilos — T. Batista.

A presença desses animaes é certa, devendo ainda formarem o campo dessa prova mais os seguintes: Zaga, Fifa, Bel Ideal, Clever Boy, Hall Mark e El Tigre.

Sobre as montarias de Inverman e Serinhaem, ainda ha, entretanto, duvidas quanto ao nacional ser pilotado pelo jockey J. Mesquita, emquanto I. de Souza terá o encargo de dirigir Inverman.

Vão defender nova jaqueta

Foram transferidos exclusivamente para o nome do sr. Martin Gualayn os animaes Mango, Luminar, Kelani e Cock-Tail, que pertenciam ao Stud Vero.

Os pensionistas de José Lourenço, sob cuja responsabilidade continuarão, vão intervir na proxima reunião ostentando, entretanto, ainda a jaqueta perta e bonet vermelho.

Um companheiro para Fineza

Passará doravante a correr com a jaqueta do treinador Paulo Rosa o cavallo Tout-Ank-Amon, que pertencia ao sr. Lothar von Bentheim.

Essa transferencia de propriedade já foi feita no Stud Book Brasileiro.

Mais uma montaria para o "G. P. Brasil"

O jockey Timoteo Batista foi convidado para ser o piloto de uma das eguas Lakin ou Fifa, no Grande Premio "Brasil".

E' quasi certo que esse profissional monte a primeira dessas pensionistas de José Martins.

Taça "Condessa Paulo de Frontin"

Com os resultados das ultimas corridas, passou a ser a seguinte a classificação dos jornaes diarios concurrentes á Taça Condessa Paulo de Frontin":

1	"J. do Commercio"	113—181
2	"Jornal do Brasil"	111—176
3	"Diario Carioca"	107—176
4	"J. dos Sports"	106—172
5	"A Patria"	102—165
6	"C. da Manhã"	98—158
7	"A Nação"	90—156
8	"Vanguarda"	96—150
9	"O Paiz"	82—144
10	"O Jornal"	88—143
11	"Diario da Noite"	86—142

RUMO AOS ESTADOS UNIDOS

WASHINGTON NA SEGUNDA EXCURSÃO CULTURAL DO TOURING

Sr. Octavio Guinle, presidente do Touring Club

Os participantes da segunda excursão cultural aos Estados Unidos promovida pelo Touring Club do Brasil, e que se iniciará no Rio, a 16 de agosto vindouro, terão occasião de conhecer minuciosamente a capital americana.

A 4 de setembro, após haverem passeado em autocar por toda a extensão da Atlantic City, a maior praia de banhos do mundo, os excursionistas partirão á tarde para Washington, onde chegarão ao anoitecer, ficando hospedados no Raleigh Hotel.

O dia seguinte será dedicado, na parte da manhã, a uma visita demorada aos edificios do governo; a White House (Casa Branca), residencia do presidente da nação; ao Capitolio, com a Côrte Suprema; ao Senado e á Camara; ao Museu Nacional, á Bibliotheca do Congresso, etc.

Pela parte da tarde visitarão os bairros commerciaes e residencias, as Embaixadas, o Parque Zoologico, a Avenida Massachussets, o monumento de Lincoln e o Parque Potomac.

A 6 de setembro os nossos patricios, incorporados comparecerão ao tumulo do soldado desconhecido, aproveitando o ensejo para percorrer o cemiterio nacional de Arlington.

Em seguida, se dirigirão a Mt. Vernon, onde apreciarão as mais preciosas reliquias de George Washington, o patriarcha americano. Essa peregrinação historica se extende á Egreja Christã de Alexandria, que elle frequentava, e á Loja Maçonica de Alexandria, de que era membro. Mt. Vernon póde ser chamada a Ouro Preto dos Estados Unidos, pelo accumulo de monumentos e objectos tradicionaes que nella se observa.

A 7 de setembro, precisamente quando, no Brasil, se estará commemorando a independencia do paiz, os nossos patricios rumarão para Chicago, onde chegarão a 8. A 9 percorrerão, em autocar, a grande rival de Nova York. E a 10 visitarão a Exposição Internacional, a qual, inaugurada em 1933, em commemoração ao primeiro centenario de Chicago, reabre este anno, pela ultima vez, augmentada de novos attractivos.

O Director Geral dos Correios e Telegraphos Alvo de Uma Manifestação

O dr. Adroaldo Junqueira Ayres, director demissionario dos Correios e Telegraphos, em cuja repartição vinha prestando relevantes serviços, foi alvo em sua residencia de uma manifestação de apreço, por parte dos seus auxiliares dos Correios e Telegraphos. Usou da palavra o director Regioanl dr. Tavares de Macedo.

O dr. Junqueira Ayres, bastante sensibilisado agradeceu.

CONSTITUIÇÃO DOS ESTADOS UNIDOS DO BRASIL

Municipios, cabendo-lhe todas as despesas de caracter local.

Art. 16. Além do Acre, constituirão territorios nacionaes outros que venham a pertencer á União, por qualquer titulo legitimo.

§ 1º Logo que tiver 300.000 habitantes e recursos sufficientes para a manutenção dos serviços publicos, o Territorio poderá ser, por lei especial, erigido em Estado.

§ 2º A lei assegurará a autonomia dos Municipios em que se dividir o territorio.

§ 3º O Territorio do Acre será organizado sob o regime de prefeituras autonomas, mantida, porém, a unidade administrativa territorial, por intermedio de um delegado da União, sendo prévia e equitativamente distribuidas as verbas destinadas ás administrações locaes e geral.

Art. 17. E' vedado á União, aos Estados, ao Districto Federal e aos Municipios:

I, criar distincções entre brasileiros natos ou preferencias em favor de uns contra outros Estados;

II, estabelecer, subvencionar ou embaraçar o exercicio de cultos religiosos;

III, ter relação de alliança ou dependencia com qualquer culto ou egreja, sem prejuizo da collaboração reciproca em prol do interesse collectivo;

IV, alienar ou adquirir immoveis, ou conceder privilegio, sem lei especial que o autorize;

V, recusar fé aos documentos publicos;

VI, negar a cooperação dos respectivos funccionarios, no interesse dos serviços correlativos;

VII, cobrar quaesquer tributos sem lei especial que os autorize ou fazel-os incidir sobre effeitos já produzidos por actos juridicos perfeitos;

VIII, tributar os combustiveis produzidos no paiz para motores de explosão;

IX, cobrar, sob qualquer denominação, impostos interestaduaes, intermunicipaes, de viação ou de transporte, ou quaesquer tributos que, no territorio nacional, gravem ou perturbem a livre circulação de bens ou pessôas e dos vehiculos que os transportarem;

— 12 —

CONSTITUIÇÃO DOS ESTADOS UNIDOS DO BRASIL

faltar ao pagamento das quotas devidas á União ou aos Municipios, o lançamento e a arrecadação passarão a ser feitos pelo Governo Federal, que attribuirá, nesse caso, trinta por cento ao Estado e vinte por cento aos Municipios.

Art. 11. E' vedada a bi-tributação, prevalecendo o imposto decretado pela União quando a competencia fôr concorrente. Sem prejuizo do recurso judicial que couber, incumbe ao Senado Federal, ex-officio ou mediante provocação de qualquer contribuinte, declarar a existencia da bi-tributação e determinar a qual dos dois tributos cabe a prevalencia.

Art. 12. A União não intervirá em negocios peculiares aos Estados, salvo:

I, para manter a integridade nacional;

II, para repellir invasão estrangeira, ou de um Estado em outro;

III, para pôr termo á guerra civil;

IV, para garantir o livre exercicio de qualquer dos poderes publicos estaduaes;

V, para assegurar a observancia dos principios constitucionaes especificados nas letras a a h do art. 7º, n. I, e a execução das leis federaes;

VI, para reorganizar as finanças do Estado que, sem motivo de força maior, suspender, por mais de dois annos consecutivos, o serviço da sua divida fundada;

VII, para a execução de ordens e decisões dos juizes e tribunaes federaes.

§ 1º Na hypothese do n. VI, assim como para assegurar a observancia dos principios constitucionaes (artigo 7º, n. I), a intervenção será decretada por lei federal, que lhe fixará a amplitude e a duração, prorogavel por nova lei. A Camara dos Deputados poderá eleger o Interventor, ou autorizar o presidente da Republica a nomeal-o.

§ 2º Occorrendo o primeiro caso do n. V, a intervenção só se effectuará depois que a Côrte Suprema, mediante provocação do procurador geral da Republica, tomar conhecimento da lei que a tenha decretado e lhe declarar a constitucionalidade.

§ 3º Entre as modalidades de impedimento do livre

— 9 —

Diario Carioca

Praça Tiradentes Nº 77 || Rio de Janeiro, Sexta-feira, 27 de Julho de 1934 || ANNO VII — N.º 1.840

Os Acontecimentos de Vienna Fazem o Mundo Pensar em Uma Nova Guerra

A INGLATERRA, A FRANÇA E A ITALIA EXAMINAM A SITUAÇÃO DA AUSTRIA, PARA TOMAR UMA ATTITUDE DEFINITIVA

O GOVERNO DE BERLIM DECLARA QUE NÃO PERMITTIRA' QUE OS REVOLTOSOS ATRAVESSEM A FRONTEIRA

Uma columna da Heimwehr, cujas tropas foram convocadas pelo novo chanceller austriaco

VIENNA, 26 (Havas) — O jornal "Amtliche Nachrichtenstelle" publica a informação seguinte:

"Realizou-se á tarde, sob a presidencia do vice-chanceller, principe de Starhemberg, longa reunião do Conselho de Ministros, durante a qual o presidente depois de haver recebido do ministro Schuschnigg a direcção dos negocios publicos pronunciou uma allocução relativa aos acontecimentos que levaram ao assassinato do chanceller Dollfuss.

"O principe de Starhemberg declarou que agora como antes o governo austriaco executaria a tarefa iniciada e deixada em herança pelo chanceller Dollfuss".

UM EXPRESSIVO TELEGRAMMA DE MUSSOLINI

RICCIONE, 26 (Havas) — O presidente do Conselho, sr. Mussolini, dirigiu ao vice-chanceller da Austria, principe Starhemberg, um telegramma em que declara:

"O tragico fim do chanceller Dollfuss causa-me profunda dôr. Ligavam-me a elle laços de amizade pessoal e pontos de vista politicos communs. Sempre admirei as suas qualidades de estadista, a sua simplicidade, a sua grande coragem. A independencia da Austria, pela qual tombou, é principio que era e será defendido pela Italia com empenho ainda maior em tempos excepcionalmente difficeis. O chanceller Dollfuss serviu ao povo de que saira, com absoluto desinteresse e indifferença ao perigo. A sua memoria será honrada não só na Austria, mas em todo o mundo civilizado, que já profligou com a sua condemnação todos os responsaveis directos e longinquos. Queira aceitar a expressão das minhas condolencias, que interpretam os sentimentos unanimes da execração e pezar do povo italiano".

AJOELHADA ANTE O CADAVER DO ESPOSO

VIENNA, 26 (Havas) — A sra. Dollfuss, assim que chegou a esta capital, foi ajoelhar-se ao lado dos despojos mortaes do seu marido.

O presidente federal, sr. Miklas, exprimiu, em seguida, em nome do governo, os sentimentos de pesar do governo da Austria aos quaes accrescentou os seus pezames pessoaes, os mais profundos e commovidos.

A viuva do chanceller voltou a ajoelhar-se e rezar longamente deante do feretro do seu marido.

REINA APPREENSÕES EM LONDRES

LONDRES, 26 (Havas) — Os acontecimentos da Austria causaram viva emoção nesta capital e em particular nos meios parlamentares onde eram encaradas com gravidade as possiveis repercussões do desapparecimento do chanceller Dollfuss na situação da Europa actual.

Varios parlamentares exprimiram o pezar que experimentavam com a morte do chefe do governo de Vienna, o qual fizera numerosas amizades por occasião da sua visita a Londres em 1933.

O PEZAR DO GOVERNO INGLEZ

LONDRES, 26 (Havas) — Sir John Simon esteve, pela manhã, na legação da Austria, afim de apresentar ao barão Frank Estein, ministro austriaco, as condolencias do governo britannico pela morte do chanceller Dollfuss.

O rei Jorge telegraphou ao presidente Miklas associando-se, em nome do povo inglez, ao luto da nação austriaca.

OS COMMENTARIOS DA IMPPRENSA ALLEMA

BERLIM, 26 (Havas) — Os jornaes allemães continuam geralmente a sustentar, em relação aos acontecimentos da Austria, a these apresentada hontem, á noite, e segundo a qual se tratava de um movimento popular espontaneo devido á impopularidade do sr. Dollfuss. Obedecendo a uma orientação uniforme, a imprensa do Reich declara que só uma consulta popular permittiria o restabelecimento da situação normal na Austria.

Sob o titulo "Fey sabia o que pensar", o "Deutsche Zeitung" insinua que aquelle membro do governo austriaco, estimulado por ambições pessoaes, teria desempenhado papel importante nos acontecimentos e affirma que quem atirou contra o chanceller Dollfuss, foi um official do exercito federal

O "Berliner Tageblatt" reconhece que o ministro da Allemanha em Vienna agiu erradamente.

A OPINIAO DOS CIRCULOS TCHECOS

PRAGA, 26 (Havas) — Os meios competentes acompanham com interesse a situação da Austria e encaram a evolução dos acontecimentos com absoluta calma. E' opinião corrente que a posição do governo austriaco ficou reforçada, sobretudo depois da declaração peremptoria do governo de Berlim de que não permittiria que os revoltosos austriacos atravessassem a fronteira da Allemanha e do facto de ter sido chamado a Berlim o ministro allemão em Vienna, envolvido no caso.

AS POTENCIAS TOMAM POSIÇÃO

LONDRES, 26 (Havas) — Proseguem as trocas de vistas entre Londres, Paris e Roma, para fixar a attitude que convem assumir em face dos acontecimentos da Austria.

O PEZAR DO SANTO PADRE

CIDADE DO VATICANO, 26 (Havas) — O Papa enviou ao presidente Miklas o seguinte telegramma: "Compartilhamos vivamente da tua dôr e do pezar da Austria bem amada e do mundo civilizado pelo assassinio de Engelbert Dollfuss, chanceller do Estado Federal. Prestamos homenagem á memoria dessa digna figura de christão, filho muito fiel da igreja e defensor valoroso da sua patria e depois de termos recommendado á divina misericordia a nobre alma do desapparecido, imploramos ao céo verdadeira paz para toda a Austria e com particular benevolencia damos á Austria e a ti mesmo em primeiro logar a benção apostolica".

ROOSEVERT E A GRAVIDADE DA SITUAÇÃO

WASHINGTON, 26 (Havas) — O Departamento de Estado considera a situação da Austria muito séria. O presidente Roosevelt, está sendo constantemente informado dos acontecimentos e se mantem attento ás reacções da França e da Inglaterra.

A ITALIA GUARNECE AS FRONTEIRAS

ROMA, 26 (Havas) — As forças militares enviadas para reforçar as que guarneciam as fronteiras de Brenner e Corinthia, são constituidas por 4 divisões, o que representa o effectivo minimo de 32.000 homens.

Acredita-se, aliás, que esses effectivos sejam mais consideraveis porque com o systema de recrutamento para o serviço de 18 mezes, existem actualmente duas classes incorporadas.

Não se conhece o effectivo das forças aereas enviadas para a fronteira.

A opinião dominante é que a Italia quer estar preparada para qualquer eventualidade dentro da sua orientação, que é francamente contraria a toda intervenção estrangeira nos negocios da Austria.

Annuncia-se que hontem 3.000 homens da legião austriaca organizada na Baviera se achavam na fronteira austro-allemã, mas não tomaram parte, de modo algum, nos acontecimentos.

Em Roma não se esconde que a situação é séria. As embaixadas da França e da Grã-Bretanha estão em contacto com o Ministerio dos Negocios Estrangeiros, mas até agora as trocas de vistas têm tido apenas caracter particular.

Principe Ernst Rudiger Starhemberg, novo chefe do governo austriaco

UM BALANÇO DOS ULTIMOS ACONTECIMENTOS

VIENNA, 26 (Havas) — O governo austriaco está agora completamente senhor da situação. Já se póde proceder ao balanço provisorio dos acontecimentos de hontem.

Nos meios bem informados observa-se que se trata, evidentemente, de uma acção premeditada e concertada como provava o facto das agitações terem rebentado ao mesmo tempo em Vienna e na Styria, "feudo", ao que se diz, do sr. Rintelen, que os insurrectos pretenderiam collocar no logar do chanceller Dollfuss.

Accentua-se mais que havia um duplo objectivo: 1º, um golpe de Estado politico destinado a pôr á frente do governo um homem disposto á conciliação com os nazistas; 2º, eliminar o principal obstaculo a essa conciliação. O assassinio fôra coroado de exito, mas o golpe de Estado fracassára. O governo não ignorava, ao que parecia, os preparativos, mas esperava-os para mais tarde e se preparava para reprimil-os. Prova disso era a rapidez com que tinham sido concentradas, promptas a agir, as organizações de defesa patriotica.

Admitte-se, finalmente, que a situação interna da Austria talvez tenha ficado complicada, mas julgam-se compromettidas as probabilidades de exito dos nazistas. O golpe de Estado fôra obra de um punhado de homens e não encontrára echo na população.

O Mal de Morar Em Casa Alheia...

A SITUAÇÃO VEXATORIA DOS FUNCCIONARIOS DA SECRETARIA DO TRIBUNAL REGIONAL

O Tribunal Eleitoral funcciona em duas exiguas salas, no 4º andar do edificio da Camara dos Deputados. Acontece, porém, que o tenente desembargador dr. Moraes Sarmento já fez vêr por diversas vezes ao Governo, da necessidade de mandar o Tribunal para um predio proprio ao seu funccionamento, sem que até agora tivesse sido attendido.

Um outro absurdo: — Ha uma ordem da Secretaria da Camara prohibindo que os funccionarios da Secretaria do Tribunal subam pelo elevador dos fundos, obrigando aos mesmos funccionarios muitas vezes a galgarem o 4º andar do Palacio Tiradentes, pelo grande numero de degraus. A medida em apreço é do mais ridicula, porque permitte que os senhores juizes gosem de tal cessão.

Vae Cursar a E. S. G. de Paris

O ministro da Guerra designou para cursar a Escola Superior de Guerra de Paris, o capitão Fernando Sabola Bandeira de Mello.

Um Assalto Nos Suburbios

PRESENTIDO, O LADRAO FUGIU, CARREGANDO VARIOS OBJECTOS DE OURO

Um assalto foi levado a effeito na casa n. 4-A, da rua Piauhy n. 85, em Todos os Santos, residencia do empregado no commercio Severino de Oliveira Neves e de sua esposa d. Judith Neves.

Devido a enfermidade de um filho, o pequeno Cosme, de 9 mezes, o casal tem passado as noites, ultimamente, em constante vigilia. Como, porém, de ante-hontem para hontem tivesse melhorado o estado da criança, seus paes dormiram vencidos pela fadiga e já tranquillos.

Foi quando, de madrugada, um ladrão penetrou no quarto do casal, por meio de chave falsa. Arrecadou um par de brincos, uma alliança, um annel e um aro de santa, tudo de ouro, além de 50$ em dinheiro.

Mas, quando agia ainda, o assaltante foi presentido por d. Judith, que deu o alarma, fazendo com que o homem, um mulato alto, corpulento, fugisse.

Não foi dada queixa á policia.

CASIMIRAS ?

PROCUREM

METRO DE OURO

159, R. Rosario, 159

Uma Menor Colhida Por Um Automovel do Ministerio da Guerra

Zilah Ortman Freire, de 14 annos, filha de Octavio Barros Freire, residente á rua Barão de Bom Retiro n. 332, hontem, na mesma rua, nas proximidades da estação do Engenho Novo, foi colhida peelo automovel numero 12 do Ministerio da Guerra, no qual viajava o capitão medico dr. Vessler.

A menor, que recebeu diversos ferimentos pelo corpo, foi soccorrida pela Assistencia do Meyer e recolhida ao Hospital de Prompto Soccorro.

O motorista culpado do desastre foi preso em flagrante pelo sargento Werneck, da Policia Militar, conseguindo, porém, evadir-se, quando em caminho do 22º districto policial.

Com os Pés Esmagados Sob as Rodas de Um Bonde

O menor Theodomiro Ferreira, de 15 anons, residente á rua Candido Benicio n. 101, hontem, quando viajava no bonde da linha "Freguezia" n. 305, dirigido pelo motorneiro regulamento 4.165, ao passar o vehiculo pela rua Coronel Rangel, tentou saltar do mesmo em movimento.

Foi infeliz, pois perdendo o equilibrio, caiu ao sólo, ficando com os pés esmagados sob as rodas do vehiculo.

O infeliz menor foi soccorrido pela Assistencia do Meyer e internado no Hospital de Prompto Soccorro.

O Muar Ficou Com a Perna Quebrada

A carroça n. 332, guiada por Sebastião de Oliveira, quando hontem trafegava pela rua Visconde do Rio Branco, ao chegar em frente a dos Invalidos foi colhido pelo auto-caminhão numero 64, da Limpeza Publica.

Do choque resultou ficar um dos muares que puxava a carroça, com uma das pernas fracturadas.

O chauffeur culpado do desastre fugiu.

O "Dia dos Juristas"

RECIFE, 26 (A. B.) — O proximo dia 11 de agosto será dedicado aos juristas. O Instituto da Ordem dos Advogados festejará aquella data, promovendo um almoço de confraternização ao qual estarão presentes todos os advogados da cidade e serão convidados todos os que se encontrarem aqui de passagem.

Federação Tachygraphica Brasileira

Esteve em visita ao DIARIO CARIOCA o sr. Ilydio Loya secretario da Séde Central da F. T. B. no Rio de Janeiro, o qual communicou-nos que a Federação Tachygraphica Brasileira installou a sua nova séde á rua da Quitanda, 92-1º andar, onde aguarda o prazer da visita dos seus amigos e interessados.

CONSTITUIÇÃO DOS ESTADOS UNIDOS DO BRASIL

exercicio dos poderes publicos estaduaes (n. IV), se incluem: a) o obstaculo á execução de leis e decretos do Poder Legislativo e ás decisões e ordens dos juizes e tribunaes; b) a falta injustificada de pagamento, por mais de tres mezes, no mesmo exercicio financeiro, dos vencimentos de qualquer membro do Poder Judiciario.

§ 4º A intervenção não suspende senão a lei estadual que a tenha motivado, e só temporariamente interrompe o exercicio das autoridades que lhe deram causa e cuja responsabilidade será promovida.

§ 5º Na especie do n. VII, e tambem para garantir o livre exercicio do Poder Judiciario local, a intervenção será requisitada ao presidente da Republica pela Côrte Suprema, ou pelo Tribunal Superior de Justiça Eleitoral, conforme o caso, podendo o requisitante commissionar o juiz que torne effectiva ou fiscalize a execução da ordem ou decisão.

§ 6º Compete ao presidente da Republica:

a) executar a intervenção decretada por lei federal ou requesitada pelo Poder Judiciario, facultando ao Interventor designado todos os meios de acção que se façam necessarios;

b) decretar a intervenção: para assegurar a execução das leis federaes; nos casos dos ns. I e II; no do n. III, com prévia autorização do Senado Federal; no do n. IV, por solicitação dos Poderes Legislativo ou Executivo locaes, submettendo em todas as hypotheses o seu acto á approvação immediata do Poder Legislativo, para o que logo o convocará.

§ 7º Quando o presidente da Republica decretar a intervenção, no mesmo acto lhe fixará o prazo e o objecto, estabelecerá os termos em que deve ser executada, e nomeará o Interventor, se fôr necessario.

§ 8º No caso do n. IV, os representantes dos poderes estaduaes electivos pódem solicitar intervenção sómente quando o Tribunal Superior de Justiça Eleitoral lhes attestar a legitimidade, ou ouvindo este, quando fôr caso, o tribunal inferior que houver julgado definitivamente as eleições.

Art. 13. Os Municipios serão organizados de fórma que lhes fique assegurada a autonomia em tudo quanto respeite ao seu peculiar interesse, e especialmente:

CONSTITUIÇÃO DOS ESTADOS UNIDOS DO BRASIL

I, a electividade do prefeito e dos vereadores da Camara Municipal, podendo aquelle ser eleito por esta;

II, a decretação dos seus impostos e taxas, e a arrecadação e applicação das suas rendas;

III, a organização dos serviços de sua competencia.

§ 1º O prefeito poderá ser de nomeação do Governo do Estado no Municipio da Capital e nas estancias hydro-mineraes.

§ 2º Além daquelles de que participam, ex-vi dos artigos 8º, § 2º, e 10, paragrapho unico, e dos que lhes fôrem transferidos pelo Estado, pertencem aos Municipios:

I, o imposto de licenças;

II, os impostos predial e territorial urbanos, cobrado o primeiro sob a fórma de decima ou de cedula de renda;

III, o imposto sobre diversões publicas;

IV, o imposto cedular sobre a renda de immoveis ruraes;

V, as taxas sobre serviços municipaes.

§ 3º E' facultado ao Estado a criação de um orgão de assistencia technica á administração municipal e fiscalização das suas finanças.

§ 4º Tambem lhe é permittido intervir nos Municipios, afim de lhes regularizar as finanças, quando se verificar impontualidade nos serviços de emprestimos garantidos pelo Estado, ou falta de pagamento da sua divida fundada por dois annos consecutivos, observadas, naquillo em que fôrem applicaveis, as normas do art. 12.

Art. 14. Os Estados pódem incorporar-se entre si, sub-dividir-se ou desmembrar-se, para se annexar a outros ou formar novos Estados, mediante acquiescencia das respectivas Assembléas Legislativas em duas legislaturas successivas e approvação por lei federal.

Art. 15. O Districto Federal será administrado por um prefeito, de nomeação do presidente da Republica, com approvação do Senado Federal, e demissivel ad nutum, cabendo as funcções deliberativas a uma Camara Municipal electiva. As fontes de receita do Districto Federal são as mesmas que competem aos Estados e